京城日報
夕刊
十一月十八日（水）

すき燒 鳥料理 水炊 本町二丁目 喜久家

大興北方で— 日支主力軍激戰

十八日朝來交戰中

【奉天十八日午前十時十二分發至急報電通】十八日朝來大興北方で日支主力軍激戰中

別報【奉天十八日午前十時十二分發至急報聯合】十七日午後から大興北方で彼我主力の戰闘開始された（以上號外再錄）

關東軍司令部 總攻擊令を下す

黑龍江軍討伐の

【奉天十八日午前十時發至急報】關東軍司令部は十八日我大興部隊に對し黑龍江軍總攻擊を命令した（號外再錄）

學良も總攻擊令

を奉天軍に發令

【奉天十八日午前十時五十八分發至急報】張學良は馬占山より十七日夕を期し日本軍に向つて總攻擊を開始せりとの報に接するや、北寧線及び通遼一帶の奉天軍に對し馬軍援助のため日本軍總攻擊を發令した（號外再錄）

馬占山陣頭に立ち

自ら黑軍第一線を指揮

【奉天十八日午前十時五十七分發至急報】馬占山は十七日夕總攻擊令を下すと共に第一線に出馬して自ら黑龍江軍の指揮に當つてゐる

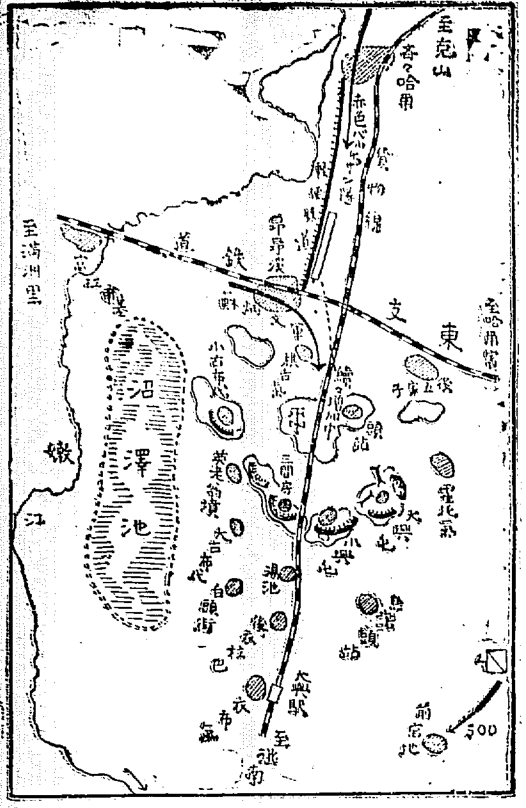

昂々溪より大興附近（十一月中旬における黑龍江軍の配備）

學良馬占山激勵

【奉天十八日午前十時四十分發至急報】張學良は馬占山に對し最後の決心を固め日本軍に當るべしと激勵電報を發した

武器彈藥は中央から補充

蔣介石より馬占山に電報す

【ハルビン十八日發電】蔣介石は馬占山に對し武器彈藥軍需品等は一切中央政府において補充すべしとの電報を發して來た、連日の激勵電報に馬占山は雀躍として大言壯語其の意氣衝天の感あり、兵力補充のためにはかにハルビンで新兵の募集を開始した、松花江下流より秘かに多量の武器彈藥を鐵道守備司令部に輸送されて來た、右は黑龍江軍に交付されるらしい

鐵道、電線を切斷

我軍孤立無援に陷る

【奉天十八日午前十時四十四分發至急報】今曉三時四洮線三林に於て鐵道及び電線切斷され大興部隊は孤立無援となつた（號外再錄）

應援の我軍前進不可能

【奉天十八日午前十時四十六分發至急報】馬占山は十七日夕總攻擊令を下すと共に四洮線三林の我が鐵道電信電話線を切斷せる爲昨夕奉天發應援に向つた我軍は前進不可能に陷つた

交戰も已むを得ない

けふの閣議で承認

本日中に聲明書を發表

【東京發至急報】南陸相は十八日閣議に黑龍江軍の戰闘開始を報告す斯くなつた以上日本軍は從來の自重態度を一歩越へて、これと交戰するも已むを得ぬと述べ閣議の承認を得、此の間の事情を世界に聲明するに決定、右草案は直ちに外務、陸軍兩當局に作成を命じたが本日中に發表される筈である

內地第〇師團

待機の姿勢に入らん

來る二十五日迄に

【東京電報】南陸相は今朝來金谷參謀總長及び幣原外相とそれぞれ會見、滿洲增兵問題につき協議の結果、十八日の閣議に增兵案を提出した模樣で遲くも二十五日迄には內地第〇師團が〇〇に出動して待機の姿勢に入るものと見らる、尙ほ〇〇は條約地外である

陸軍省公報

日支兩軍激戰

【東京發至急報】關東軍司令部午前九時發陸軍省着＝馬占山軍は我軍の飛行機部隊到着前に攻擊決行の意圖を以て十七日夜より攻擊を開始したが、我軍もこれを擊攘するため攻擊を開始し目下激戰中

日本の權益確認に

要する具體的報告を求む

既存條約の尊重に關して 秘密理事會の決定

【パリ十七日發至急報】日支兩國代表を除いて開かれた本日の秘密理事會は問題解決の最大難關たる日本の要求する五項目の內既存條約の尊重を支那側に求める第五項に關し協議を行つた結果滿洲に於ける日本の權益保障を確認する方法を發見する爲め日本政府に對し第五項に關する更に具體的事項の報告を求むることに決定した、併して理事會は十九日までに日本の回答に接すると期待してゐる、而理事會は不戰條約及聯盟規約のみで事件解決に充分であることを希望し九國條約に訴へんとすることは避けんとしてゐる

日本側の要求を

更に詳細に檢討し

問題解決の礎石とする

【パリ十七日發電】本日午前十一時から開催された日支兩國代表を除く十二ヶ國代表秘密會において議長先づブリアン議長から日支兩國代表との交渉經過に現狀の報告あり、理事會公開會議開會の件につき議論を遂げたが、結局問題解決の障碍となつてゐるのは日本側の所謂五項目の要求であり從つてこの日本側の要求を詳細に檢討する爲にブリアン議長が更に情報を蒐集し會議に提出する事となり十七日の會議は十二時四十五分一旦散會した、理事會における紛爭解決の根本方針は問題となつてゐる日支間の條約を具體的に檢討しこれ等の條約を

一、日本側が紛爭の當初から原駐地撤兵の前提條件として強調してゐる居留民の生命財產の安全に關する條約

一、經濟的な權益に關する條約

との明確に區別しこれに依つて相容れぬ日支兩國主張の間に妥協案を纏らうと言ふのである

日本代表部

聯盟情報部員を招待

【パリ十七日發電】日本代表部は本日クリヨン・ホテルに午餐會を開き聯盟情報部委員を招待することになつた、日本側として聯盟に對し何等他意なき事を示さんとするものである

我代表奔走

松平大使は英米代表 芳澤大使はブ議長と夫々會見懇談

【パリ十七日發電】本日は豫定通り松平大使は米代表ドーズ大使及び英代表サイモン外相と會見しまた芳澤大使は午後六時から卅五分間ブリアン議長と會見し夫々日本の立場につき諒解を求めた、ブリアン議長は風邪の氣味で可なり弱つてゐる

臨機增兵の權

南陸相內諾を與へらる

【東京發至急報】南陸相は議席上場合に依り一箇師團の增兵を行ふこととなるやも計り難く閣議に報告內諾を得た、斯くて臨機出兵の內諾を與へられ、軍の行動を起す場合政府は正式に軍費を決定する筈である

勇氣凜々しく

鈴木旅團釜山上陸

棧橋を埋む迎送の人波

【釜山電話】風雲急を告ぐ北滿の戰野に向ふ弘前師團の滿洲派遣混成旅團の〇〇〇名は鈴木美通少將引率の下に十八日午前十二時御用船白羽、海祥、宇品丸の三隻に分乘して釜山へ入港した

先づ白羽丸が第二棧橋北側に繫留するや棧橋を埋めるばかり集まつた各學校生徒始め迎送團南知事奧島府尹松下、孫石山各部長西崎稅關長その他公職者各團體代表、在鄕軍人團青年團婦人會々員一萬餘の出迎へあつて、一齊に國旗を打ちふりながら萬歲の歡呼が怒濤の如く湧き上がれば船內に溢れるわれ等の勇敢なる將卒もこれに答へ、熱誠と感激のほとばしる偉大なる場面を見せた

かくて戰時武裝に身を固め凜々しい姿の勇士は續々上陸を開始した、第二棧橋は戰時氣分の橫溢する殺氣漲れた、海祥丸に便乘した鈴木混成旅團長は船內に渡邊知事の挨拶を受けた後左の如く語る所があつた

滿洲派遣の大命を受けて出發以來各驛にて到る處熱誠なる見送りを受けて感激されたとは感謝に堪へぬ所であつた宇品出帆以來航海は恙なく今又、熱烈なる歡迎を受けるは實に我等として一層感激に堪へないところである、我が混成旅團の編成の內容を語るを得ないが、東北の健兒が最も編成であつて滿洲問題の結束に於て最大の機能を發揮すべきが如何になるかは實に豫測を許さぬが國民諸君の御期待に背かぬだけの奮闘努力を盡す覺悟であることを新聞紙を通じて御傳へして頂き度い

東北弘前師團の勇者を歡迎するため釜山府內は一齊に國旗を掲げて歡迎の意を表し更に將卒の勞をねぎらうため公會堂及び東、西本願寺別院、太平館その他を公開して在鄕軍人會青年團總出動して茶菓の接待をなし勞を慰めるところあつた

補充兵員

【朝鮮軍司令部發表】＝第二十師團補充員〇〇名並に飛行隊地上勤務員〇〇名は二十一日午前八時釜山上陸、同十時四十分發の五列車で同夜十時十五分京城通過北行するはずである

飛機出發

〇〇に出發 平壤着の飛機

【朝鮮軍司令部發表】＝十七日不時着陸した增援補充のため十八日午前九時五十分〇機太刀洗を出發京城を經て平壤へ一氣に飛行するはずで、また〇〇爆擊機も十八日朝濱松を出發した

【平壤電話】十七日飛行聯隊へ飛來した飛行第〇聯隊〇〇機、偵察機の〇機は十八日午前十一時五十九分平壤發〇〇に向つて出發した

太刀洗を通過

【太刀洗電報】十七日當地に飛來した濱松飛行聯隊の〇〇〇機〇臺は十八日午前九時卅五分萬歲の聲に送られて目的地に向つた

不時着の飛機

【平壤電話】平壤飛來の途中黃海道沈川、信川附近に不時着陸した第〇聯隊の〇機は十八日中に解體して平壤飛行隊に歸隊の筈

補充機 なほこれが補充のため同隊の〇機は十八日朝九時十五分同隊を出發釜山を經て午後三時平壤へ飛來の筈

地上勤務員 出發

盛な見送裡に

【平壤特電】平壤飛行第六聯隊地上勤務員〇〇名は十七日午後三時十七分平壤驛發列車で園原知事、阿部府尹、その他官民、學童等驛構內に溢るゝ許りの多數官民の見送りを受け萬歲、萬歲の聲に送られ〇〇へ向つた

明年度公債發行

三億圓に上る

一般、特別兩會計を合して

公債政策遂に放棄

【東京電報】未曾有の財政難に應急對策として政府は遂に一枚看板たる非募債主義を放棄するに至つたが、今日迄に決定せる方針に基づく明年度公債發行計畫は一般、特別を合して實に三億圓に達せんとしてゐる、即ちその內譯を示せば

▲既定計畫に依る公債發行額	五千五百萬圓
▲七年度歲入缺陷補塡策としての各事業公債發行額	八、九千萬圓
▲失業公債發行額	五千五百萬圓
▲行政整理に依る退職賜金交付公債發行額	一千五百萬圓
▲滿洲事件軍事公債發行額	一千五百萬圓
▲六年度赤字補塡公債發行額	六、七千萬圓
合計	三億圓

明年度豫算

十四億突破

歲入不足一億三、四千萬圓 大藏省議大體決定

【東京電報】十七日の明年度豫算編成に關する大藏省議は各省新規要求の查定をなした結果司法、文部、外務の各省外一、二省分約四百萬圓はこれを一應拒否して十八日閣議における政治的解決に俟つこととし、これにて明年度歲出豫算總額も大體の決定を行ひ午後六時散會した、右大藏省案による明年度歲出豫算總額は十四億二千四五百萬圓で 右の外公債利子（歲入缺陷補塡並に失業公債）四百萬圓、樺太廳五百萬圓、合計十四億四千三、四百萬圓となつた、しかしてこれに對する歲入狀況は租稅收入一億圓減を筆頭に經濟的激減のため大體の見積十二億九千萬圓となつており、これに樺太豫算一般會計繰入に因る歲入一千一百萬圓を加算し歲入總額十三億一百萬圓となる譯で、一億三、四千萬圓の歲入不足を生じこれが補塡は公債發行に增稅によつて行はれる譯である

公債增稅

【東京電報】明年度豫算歲入缺陷は一億三、四千萬圓に上りこれが補塡策は主計局において調查中で二十日の閣議で決定する筈であるが、井上藏相の方針は左の如くである

一、增稅は五千萬圓を限度とすること、原案は主稅局で作成中であるが所得稅を初め直接稅を主とし酒稅、化粧品稅等の特殊の消費稅に及ぶこともあるも砂糖、織物乃至燃料、藥價の値上の如き一般民衆の負擔となるべきものは避けること

一、公債、增稅を以てして尙ほ不足する八、九千萬圓は公債によること、而して公債新規額は略々左の如くなる筈である

▲震災善後公債七百八十萬圓 ▲電信電話事業公債一千[illegible]萬圓 ▲其他事業公債約七千萬圓

日本の釋明

支那の誣告に

鹽稅差押へ

【パリ十七日發電】日本代表部は日本軍が外債の擔保となれる滿洲の鹽稅を差押へたとの支那側の官僚に對し聯盟に釋明の文書を送達した、すなはち日本の軍事當局が支那側の軍事行動陣營のための資金輸送を妨害するのは當然首肯し得ることである、しかし日本軍は差押へた鹽稅を沒收したものでなくすでにこれを治安維持のため設立された自治機關に手交されたと

張海鵬寢返る

學良に買收されて

馬占山と提携す

【東京電報】確報に依れば張海鵬は突如寢返り馬占山と提携したと

別報【東京發至急報】某所着電に依れば張海鵬は最近張學良に買收され馬占山に寢返つたと、此の方面の形勢憂慮されてゐる

日本代表

ドーズ氏訪問

ドラモンド氏も

【パリ十七日發電】日本代表芳澤松平兩大使及ドラモンド氏は本日午後相次いでリッツ・ホテルにアメリカ大使ドーズ氏を訪問し夫々會談を行つた

黑省首席

馬占山を國府の任命

【上海十八日發電】國民政府は十七日附で萬福麟の辭任を許し馬占山を黑龍江省政府委員兼首席に任命した

會

時局講演會 府民會では今十八日午後七時長谷川町公會堂において左記講演會を開催

滿洲の實情と我が權益の保護 朝鮮軍參謀陸軍大佐 中山蕃氏

國旗の光 全鮮時局大會滿洲特派員 成松毅氏

圍碁大會 圍碁協和會では廿二日の日曜日午後一時より京城府樂部で圍碁大會を催すことになつた、會費五十錢

人

◇神田正雄氏（關東軍中佐）朝鮮軍司令部より陸軍大學校教官に轉任につき退鮮挨拶のため十八日本社來訪

◇小柳津三氏（東北帝大醫學部教授）歐洲より歸朝の途十八日午前十時京城驛通過南行

◇保阪久松氏（京城放送局理事長）令嬢死去の爲十八日朝七時京城驛發列車で歸城

◇丹下郁太郎氏（咸南警察部長）十八日朝入城天眞樓へ

◇正木惠一氏（釜山米穀組合理事）十七日夕入城不知火旅館へ

◇白尾梨太郎氏（大阪實業家）十八日朝入城山本旅館へ

◇古塚勘助氏（大阪實業家）

◇山村正夫氏（釜山府議）十八日朝入城朝鮮ホテルへ

◇平春留雄氏（群山[illegible]）

航空往來

京城發（十八日）▲水上首氏（大連へ）（十九日）▲安藤謙氏（福岡へ）▲荒木東二郎氏（同）▲川邊勝司氏（同）▲加藤省三氏（京城へ）

京城着（十七日）▲水上首氏（大阪より）▲荒木東二郎氏（大連より）▲川邊勝司氏（同）▲淺井徹太郎氏（同）▲加藤省三氏（平壤より）

あすの天氣

昨日國境中部に出來た低氣壓は北東に進んで今朝は北鮮東海岸の北に去つたその後面の優勢な大陸高氣壓が北支那から朝鮮に擴つて來たため全鮮一般に天氣はよく北西の風が強くて氣溫は昨朝より十餘度下つた明日は天氣がよく寒い

豫報 一 晴

昨日最低 [illegible] 今日 [illegible]

「茂平次兇狀」四面にあり

明十九日龍山驛へ着く弘前混成旅團 われらの將卒を熱誠に送り迎へませう
第一は午前七時四十分着

赤い夕陽の滿洲へ我が朝鮮軍と交代に派遣される鈴木少將麾下の弘前混成旅團は船路つゝがなく今朝釜山に上陸し豫定通り五回の軍用列車によつていよく十九、二十兩日にわたり北途の行程を進めることになり第一回の列車には鈴木旅團長乘り込み十九日午前七時四十三分龍山驛頭に休憩の上北行するはずであるので龍山軍部ではそれぐ慰問の準備中既報の如く京畿道、京城府愛國婦人會、赤十字支部より醵出された千九百圓の慰問資金によつて將校婦人會の手で慰問袋をつくり將卒に贈るはずでその他驛頭の湯茶接待等萬端の勞を執るべく手筈は整ひなほ驛頭には林司令官以下軍部、總督、府郡その他各種團體によつて盛送をなし行を壯んにすることになつてゐる

熱誠をこめた慰問の贈物 朝鮮神宮からもお守札を授與

弘前派遣旅團の朝鮮通過に對しては鮮道沿線各主要地とそれぐ慰問の熱誠を表明することになつてゐるが京城においては朝鮮神宮から各將卒に對し武運長久、身體强健のお守り札を授與する外特に第二十師團補充員飛行隊員士勤務員に對しては將校婦人會から慰問袋を贈り道府愛婦赤十字から朝鮮の風景繪ハガキを贈る外青柳雜誌會、遠山プロダクションなどから夫々慰問袋の寄贈申込みがあり涙ぐましい熱意を表明されてゐる

龍山驛發着時間 一般の歡送迎ふ歡迎

滿洲派遣交代の弘前第八師團混成旅團は明十九日五回にわかれ左記時間に龍山驛通過の豫定であるその行を壯んにし士氣を鼓舞する爲龍山留守部隊はじめ在鄕軍人會、青年團その他各學校生徒各種團體等に盛んなる迎送をする筈であるが、京城府では一般府民も多數迎送する樣切望してゐる

龍山驛着發時間

◇第一列車（同隊附軍部）十一月十九日午前七時四十三分着▲同九時七分發
◇第二列車 同午後零時五十八分着▲同一時三分發
◇第三列車 同午後一時四十六分着▲同二時五十分發
◇第四列車 同午後二時四十四分着▲同三時四十五分發
◇第五列車 同午後四時五十三分着▲同五時四十五分發

御親しく御製作の繃帶三百本を賜ふ
皇后陛下 陸相を召されて 南陸相謹話

【東京電話】十六日午前十時皇后陛下におかせられては南を親しく宮中に御召しになり畏き御仰付られ有難き御言葉を賜はりました。陛下には畏れ多くも且つ御力強く「事變以來大臣には色々御苦勞である、寒氣嚴烈なる滿洲の山野において警備の大任に精進する將士の其誇を嬉しく思ふ、多數の死傷者も生じて逝きいたわしいことである、負傷者は能くいたわり取らせよ、天津にも最近死傷者を出せる由同樣に撫く心せよ」と御沙汰あらせられた、又滿洲より歸へり來れる川岸侍從武官の現地視察の話は川井皇后宮大夫を經て詳しく聞き取つた將士の勞苦が何れもその職責を盡し屈せず是非士氣旺盛であることは殊に滿足と思ふと仰せられました、恒例になく斯の如く御長き御言葉を賜はりましたので、南は畏れさに面をふぐるを得ず感涙に咽びました、また新に陛下御親ら御製作遊ばされたと拜承する繃帶三百本を拜受致し誠に大無邊なる御仁慈に對し恐懼感激措く所を識らず退去しました

緊張した速報戰 日支戰線異狀の報

危機を孕んでゐた黑龍江馬占山の大部隊と、大興附近にある我が派遣部隊は、遂に今朝來主力部隊の衝突となり、目下大激戰を報ぜられてゐる。次第に尖銳化して來る北滿の戰線と微妙なる國際聯盟の動き。各新聞は華々しい報道戰だ。號外戰だ。國民の關心は次第に鋭角度にたつて來た。刻々と報ぜられる本社前の速報板を見あぐる人々の面上にも緊張した警惕の色が浮かぶ

李鍝公殿下 警官を犒ふ 金一封を御下賜

さきに御臨御遊ばされた李鍝公同妃兩殿下には御滯城中晝夜御警衞に當つた府内各警察署員の勞をねぎらはせらるゝため金一封を下賜あらせられた

義捐托鉢 在滿同胞罹難者の偶變を救ふべく、漢江通曹溪山新光寺は李光範僧正川原德本師八坂光僧師が先頭となり、同寺婦信徒婦人會員有志及京城金剛講員を引率し十七日より五日間市内托鉢巡行をなし得たる施物は朝鮮社會事業協會に寄附して義捐することになつた

第一高女音樂會 京城第一高女では廿一日午後一時から同校講堂で音樂會を開く

殘兵土匪の横行に奧地の同胞氣遣はる
警戒手薄に暴威を振ひ 沿線との交通遮斷さる

【奉天にて金乙漢特派員發】吉林、黑龍、遼寧三省管内奧地にはいまなほ一萬四千の敗殘兵と一萬五千の土匪（馬賊を含む）合せて約三萬が横行して暴威をふるひ、機會あれば鐵道沿線を襲撃せんと虎視タンくとしてゐるが、これがため奧地にある多數の在滿同胞は交通遮斷のため避難も出來ず、目下戰々兢々とし、このまゝ捨てゝおく時は何時如何なる慘禍が演ぜられないとも限らないので、關東軍司令部では一擧に彼等を全滅すべく目下その策戰に腐心中であるが、何しろチ、ハルの戰況多忙にして兵力に餘裕なきため今すぐ討伐は認めない狀態にある。しかし彼等殘兵および土匪は日本軍の兵力手薄と見てますく猖獗する傾向がみえるので關東軍當局では北滿の空氣が多少でも落着けば斷乎として彼等を掃蕩すべく目下決心の臍を固めてゐる

泥棒の放火と確定し 贓品の行方を搜査
龍中燒失事件の謎は解け 檢擧の範圍狹まる

龍山中學校放火事件の搜査は龍山署が夜來行の努力酬いられ、遂に竊盜目的の犯人が證據湮滅のため放火した疑濃厚となり、捜索したところ、更に十八日朝に至りこれが事實は指紋對照の結果により最早全然疑ひの余地なきこと判明した。すなはち火災事件の恰度一週間前の夜同校に侵入して備へつけの運動具その他小使の所持品まで盜み散々放縱まで荒し廻つた犯人がその當時燒した指紋と火災當時第一本館の窓硝子に殘した謎の指紋と對照した結果全然合致するに至り同人の犯行と斷定を下されるに至つたもので、搜査の網を絞り犯人は放火した當夜も相當學校の備品を窃取してゐると推斷し得るものがあるので、こゝに第二段の捜査に入つた龍山署では贓品はすでに處分してゐるとの見込みをつけ十八日朝來府内全般にわたる大搜査を開始したが、同時に犯人は鮮内における前科者でないので内地方面前科者の指紋と對照するなど犯人檢擧に大活動中であるが、事件の特質上搜査は大いに困難を伴ふから犯人の檢擧までには相當の日子を要することを免れまいが、元來極めて至難の原因を突き止め搜査をこゝまで具體化せしめたことは大成功とされてゐる

零下七度――けふの寒さ

寒波襲來 本格的冬の訪れ
零下七度に急降

霜枯れ時の冬がいよく本調子に勝つたけふの寒さだ、大地は固い水道端が凍る、お臺所がピリッと來る、冷やつこいものに包まれるきのふ迄のうらゝかな陽氣にくらべてけさは又ひどい下りかただ降雨後の寒さといふのでけふあたりからぼつくストーブの用意をと考へて居た人々の豫想とはるかに飛び超えて零度下にあること六度六分、昨年のけふ零下一度より寒いこと五度五分冬に入つた寒さの最高記錄だ、チンドン屋を雇ひ入れて賣出戰に火花を散らした各商ストーブが急に戀しがられ、社交の通話は不況で吐息をつく各ストーブ屋さんの面を晴れやかにすませた、馬車、牛車の各車一齊に石炭が山と積まれて南大門通りを景氣よく往來するも十一月に入つてみる初めての冬の情景だ、各家から立のぼるストーブの煙、スソカリ葉を落した街路樹、襟卷、オーバーに身を包んだ行人の群、鮮銀横にあるルンペンの唯一の避難場所も流石にけふは一人の影すら見出せず、京城はこゝに冬の姿式を備へた、測候所では「龍井方面にあつた高氣壓が漸次に全鮮一帶に擴がつてこの寒さ生れたのでけふの寒さは最低零下六度六分、だがこの寒さはけふとあすの二日限りで明後日頃から漸次恢復するがそれからがいよいよ本格的の冬となろう」と言つた

大がゝりなモヒ密輸團
首魁は大連で檢擧 西大門署で活動

西大門署では去月十五日麻藥取締法違反として、一名の内地人青年が滿洲より多量のモルヒネを密輸し來り潜伏中の事實を探知して逮捕し時價四千五百圓の包量を押收すると共に嚴重な取調べを行つた結果同青年は滿洲奉天の大村某と稱し多數の連累者あることを判明し主犯と目せらるゝ某内地人は大連において逮捕され十八日朝押送されて來たが内鮮支を跨にかけて大規模に密輸を計畫中と判明したので目下各方面に手配し犯人搜査中である

拔き手を切り泳ぐ投身青年 連絡船から飛び込み 停船して救助さる

【釜山特電】十七日午後零時三十分頃關釜連絡船德壽丸が二頁島沖合を釜山に向け航行中後甲板より一青年が投身したのを發見した、直ちに停船し投身青年が拔き手を切つて泳いでゐるのを發見救助した。この男は富山縣中新川郡三鄕村村上一信（三）と稱し高岡高等學校の卒業生であるが最近猛烈な花柳病に罹り、神經衰弱となつて自殺を企てたものであつた、釜山入港と共に水上署に屆出があり目下保護中

ソバ、うどん値下げ 龍山組合で一日から

龍山蕎麥商組合では十八日夜東京亭で總會をひらき協議を遂げ來る十二月一日から一齊に値下をすることになつたが、從來カケソバは九錢であつたのを八錢にしキツネは十二錢、ザルは二錢それぐ値下した外丼物も從來八十錢のものは十錢四十錢のは五錢宛値下げである

咸南の酷寒 零下廿二度

【咸興特電】十七日夜來咸南一帶に猛烈なる寒氣襲來、十八日朝咸興は零下七、八度、下碣は零下二十二度に達する酷寒を呈した

2―0 全慶應敗る 對米軍戰

米國職業野球選拔軍對全慶應戰は十八日午後二時から神宮球場に於て擧行されたがメンバー左の通り

										計
全慶應（先）	0	0	0	0	0	0	0	0	0	0
米	0	1	0	1	0	0	0	0	A	2

慶應（先）
9 堀
8 楠見
7 梶上
7 小川
3 石川
4 御原
5 水野
1 上好
6 牧

米
6 モランビル
9 オドール
4 フリツシュ
7 シモンズ
3 ケリーム
5 カ
8 オリーバー
2 シーナース
1 カニングハル

入場券は要らぬ

十九日龍山驛を通過する弘前旅團の歡送者は團體個人を問はず入場券は不要としプラットホームを開放することゝなつた ―龍山驛

いよく あと二日限り!! 福引景品付、廿日迄 四大メリヤス 會社製品宣傳賣出 メリヤス特賣品 ・五〇 ・八〇 一・〇〇 一・三〇 一・五〇 二・〇〇 福引景品 御買上一圓五十錢毎に景品券一枚贈呈…蓄音器、金側時計、錫製菓子器、八端風呂敷、タオル等全部抽籤にて漏なく進呈 大好評!廿日限り 忠臣藏展覽會 丁子屋

タカクログ進呈 旗屋本店 京城黄金町五丁目 電本一五八五

自動車の御用は 京城驛前 朝日自動車商會 市内タクシー部 電本八二・二三八六

内科・小兒科 チフス、赤痢、疫痢 入院隨意 小林病院 西小門町 本町一丁目

わたふとん毛布 京城本町四丁目 あさひや布團店

ファイゴム 甲品 ￥4.70 乙品 ￥3.40 普及品 ￥1.10 東京小賣特約店 京城旭町 高野製作所

さくらカメラ ベスト型 試驗用フヰルム一本付 定價金參圓五拾錢 安くて好く寫る學生用學術寫眞趣味普及の爲 さくらカメラ名刺型 試驗用フヰルム一本付 定價金五圓也 No R 27 ウエスト形 45錢也 No R 20 ブロウニー形 50錢也 朝鮮特約店 寫眞機 活動寫眞機 一般材料 島田誠昌堂 京城明治町二 電話本局一九一九番

養鷄飼料 ◎商報、說明書、見本御一報次第御送附申候 釜山大倉町二丁目 今城商店 飼料部

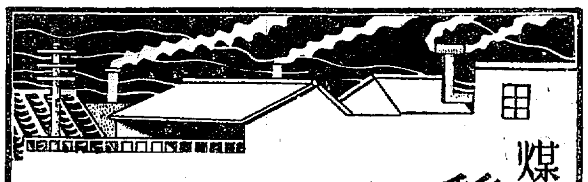

煤煙防止には……鷄林炭・鳳山炭 特徵 火力は内地炭に比し遙かに強く無煙にして無臭硫黃分なく灰分少なきこと他に類を見ず、衛生的且つ經濟的なき爲煙突掃除の必要なく火持ち長く木炭代用となる冬期燃料界の覇王！ 京城南大門通二丁目 朝鮮合同炭礦株式會社 朝鮮提業株式會社

ふぐちり 松 京城本町二丁目九五 電話本局一一八五番

黑松白鹿 銘酒界之權威 京城本町一丁目 發賣元 播本恒松商店 電話本局二三三番

染代無料と割引券進呈 ◀奉仕期間十五日より廿五日まで▶
滿十五周年記念と京屋の大奉仕
◎本製羽二重堅牢光澤京華黑別染御紋附保險證附
京印 一反三ツ紋 五ツ紋共 金十九圓也 別印 同 金二十五圓也
屋印 同 金二十二圓也 染印 同 金二十八圓也
◎本製胡濱縮緬堅牢光澤京華黑別染御紋附保險證附
梅印 一反三ツ紋 五ツ紋共 金十九圓也 松印 同 金二十五圓也
竹印 同 金二十二圓也
▲色染紋付は各一割下りのこと其の他御模樣紋付等は前賃通り染料之に準じ大廉價
◎外に本年流行の白生地豐富に取揃へて居ります
一越胡濱、紋バレス、雲井、ニユーネース、金糸入、段織、山繭入各種、變り生地、赤白絹裏地、羽二重友仙肩裏等種々御座います。各品共生地込み御注文御買上げの御方樣には一反毎に色無地染一反無料と致し外に染替二割引券一點に一枚進呈致します。期間中御用命の染替品も大廉價にて奉仕致します。何卒此の機を逸せず是非共期間内に御用命の程を御待ちして居ります。
龍山三角地 京屋呉服京染店 電話龍山七五二番・振替京城八二二番

頭痛にノーシン

淋病と小便檢查 淋病患者は種々の藥劑に迷はされてはならぬ。一番大切な事は小便の檢査である。素人で淋病を知るには、小便をコツプに採つて見ると淋病の有無がわかる。どんな大家や博士に掛つてもコツプで小便の濁りが直らない樣では無効である。有田ドラツグの淋病藥を服用すれば直ちに濁みが去り、膿が止り、コツプに小便を採つて見ると服藥當日より濁りが目に見えて減じ、的確なる効能が現はれ全快するのである

有田音松鑑製 りん病 ばい毒 請合藥 百圓進呈 英米獨佛醫科大學病院帝國大學醫科大學病院にて臨床實驗せられ内務省衞生試驗所が檢査證明せる優良藥として、梅毒藥主藥は腸胃内服藥にて保證す。若し副作用の證據を發見せし場合は分析料百圓進呈す。●あらゆる治療を試みるも効なき方は東京市芝區有田ドラツグ販賣所にて御相談あれ。定價「りん病藥」八日分 八円●四円「ばい毒藥」八日分 四円●二円

有田ドラツグ 京城府黄金町 有田ドラツグ部 京城本町… 大邱、木浦、光州、全州、群山、大田、仁川、釜山、平壤、鎭南浦、新義州、元山、咸興、羅南、淸津、城津、會寧各地取次所

橘家レビュウ 女給小夜子、君代出演―十九日から演藝館で

京城小唄を練習

小夜子、君江の両名が十九日からの京城商議所の舞臺で獨唱する我社の『京城小唄』並に『大京城行進曲』は練習のため初日は不充分なので二日目から唄ふことになつてゐる

小夜子、君江 今夜乘込み
あすから演藝館で― 花々しく蓋あけ

問題の女給『小夜子、君江』を中心に組織された橘屋レビュー團の一行は今や興味深き期待のもとにいよ〱明十九日から五日間京城演藝館で開演されることになつた 一行は大衆娯樂の各種の中でもつともナンセンス味に富んだ喜劇をはじめとしてモダン新舞踊、スケッチ、ボードビルを含み昔を語る人にも、近代を謳歌する青年にも何れも愉快に一夜の享樂を十二分に滿喫することが出來る。入場料は特等一圓、一等八十錢、二等五十錢の三種である。一行は十八日夜午後八時五十分着列車で京城に乘込むことになつてゐる

健康と味噌 (下)
未曾有の美味と効果
佛國醫學會員 熊谷糧道

『味噌は最上の調味料』 現在各家庭の味噌は年次低下しつゝありませう、それは種々な點が關係することでありませうが前にも申しました彼の一時味に過ぎませぬ『味の素』等の調味品をあまりにも劇法から?る點は各家庭を通じての缺陥かと思はれます。味の素こそあつてもなくともよいものでせう…かりに昔の様な美味効ある味噌そのものによつて十分の食味と食効とを得ることであります然るに現代は上等の味噌を用ひるべきを輕んじて異なる味の素を用ふるが如きは經濟上にも、健康上にも一大損失を來しつゝあることでありますから一般醸造家は最上の味噌を製することにまた一般需要家は最上の味噌を合味せらるゝときは健康、經濟共に好果を得ることは確かなことゝ思はれます。更に寒さを防ぐ食味として、肌の色艶をよくする點において特に漢國的の食味であります。味噌汁を厭ふ人は健康でありません、味噌食を好まぬ人の肌は荒やすいこと、味噌汁を忌む人は寒さに抵抗力がありません、私はかゝる點において婦人方に一瓶の味の素…一匙の味の素…と…最上の味噌汁の味……健康價……と經濟價とを十分に心して頂きたいと思ひます。

『朝鮮味を代表するみやこ味噌』 すべての食味が時代と共にかはり多少異りつゝある點よりして朝鮮味噌・ある點までは内地味噌と異るべき事は極めて肝要なことゝ思はれます。この點に最善の注意を以て醸造しつゝあるはみやこ味噌であります、私はすでに東京においてもその眞價を知り釜山においても十分に味ひ更に京城において朝鮮の醸造工場を見學し(私の見學は一般の人々の形式的のものとは由違してをります)益々その眞價を認めた次第であります。内鮮各派の健康増進の中に朝鮮健康食物としての代表的のものと思はれます、他々詳細な發表をして味噌の低下しつゝある今日、このみやこ味噌あるは研究家として喜ぶ次第であります。私は從來高麗において初めて醸造せられた高麗陽曲がその後あまりに發達せずと日本内地の味噌醸造に惰性の相違ある今日このみやこ味噌が内地味と朝鮮味との包相ある味噌食味上特筆すべきことゝ思はるゝと共に他の味噌醸造家においてもかゝる點を重じて味噌醸造にあたらるゝ上は朝鮮味噌健康萬能時代とならんと思はれますと共に現在において味噌健康萬歳を唱ふる次第であります。

新郎新婦

仁川實業家小林良藏氏令嬢静子(二二)さんは李王職昌慶苑長下郡山誠一氏夫妻の媒酌で横濱火災海上保険勤務の鈴木功氏(三三)と婚約とゝのひ朝鮮神宮において華燭の典を擧げられた 新郎は商大出身の俊才で新婦は仁川高女出身(御仕度は京城美粧院昆野ト氏)

沈菜を繞りて
森悟一氏の著書
寺田壽夫

財務局稅務課長森悟一氏はさきに朝鮮語で朝鮮家屋の研究に關する小冊子を著して、オンドルに對するその持論なり研究なりを發表したことがあつたが、今度は矢つぎ早やに『沈菜を繞りて』と題する小冊子を發行した

◇

机上に送附を受けて既に數日を經過した、まだ味讀の暇はないが新聞紙面の傍ら通讀して大いに啓發され、大いに刺戟されたところがあつた、味讀してゐないだけにこの文が批評でないことは勿論である

◇

僅かに三十ページの小冊子に過ぎないが、卷頭に敍説の寫眞を順序よく挿入し本文を『沈菜を繞りて』『沈藏の種類』の二項に分ち、その第一項においては朝鮮飯の一汁菜と溫飯三度主義並びに胡椒、蕃椒の濫用に關する批判に就てまづ朝鮮人の溫突生活に關した食料として、キムチの美味を是認し、その歴史、習慣、費用等を紹介し、ついで著者の批判眼を閃かせて論鋒を進めてゐる

◇

キムチは確かにうまい。しかし、そのために蕃椒のやうな刺戟物な制戟なつかひ、また朝飯のうまく食べるために多くの時間と費用とを浪費する。キムチをうまくするために贅澤に流れ、婦人は朝夕厨房の奴隷となる。かくて朝鮮人の借金は朝飯からはじまるといふのが大體の論旨なのである

◇

しかもこのキムチと溫突の關係、白衣、葬禮、衞生、思想等の關係まで簡明に論及してゐるところはさすがに氏が永年の在鮮生活による體驗的な智識の價値さを現してゐる

◇

第二項の『沈藏の種類』においては材料、漬け方を列記してあるのでキムチ通には大いに參考にならう、また卷尾にキムチに關する俳句、川柳を拔粹してあるところは趣向豐かな著者の風格が窺はれる。とにかくこの小冊子は内鮮識者が生活改善の參考書として味讀すべきだと思ふ

ラヂオ JODK=十九日(木曜日)

午前一〇時三〇分 氣象概況、各地天氣概況
同一〇時四五分 料理獻立『鱈味噌』日用品値段
正午 時報、ニュース
午後〇時二〇分 俗曲
1なゝ巴 2そゞろ 3晴れて雲間 4沖揚げくずし 5浮氣同志 6惚れて通ふ
唄 新券 力松 三味線 同 綾助
同一時〇分 婦人講座『家庭觀念の進化』(一) 申 興 ?
同二時三五分 家庭講座(北語)キムチの漬方(二) 同徳女高普 宋今旋
同三時四五分 ニュース、公示事項
同五時四五分 ラヂオ體操、職業紹介事項、今晩のプログラム發表
同六時〇分 童謡獨唱と合唱 一、朝鮮の花 二、さゝことさ 三、工場のお父さん 四、田舍の夜 五、雪 六、靴鳴 七、紅葉 八、細い道 九、流るゝ川 十、母宿 十一、子守唄 緑星童謡研究會 伴奏 李忍淑
同六時三〇分 ラヂオ科學 入學試驗と算術(二) 京師附屬小學校訓導 正木賢二郎
同七時〇分 ニュース、公示事項 明日のプログラム發表
同七時三〇分 講演 滿洲派遣朝鮮部隊の行動 陸軍步兵中佐 神田正種
同八時〇分 通俗物語(A) とても腹の空つた話(一) 德川夢聲
同八時三〇分 講談(A) 眞田の入城 伴奏指揮 富田宗吉 神田松鯉
同九時〇分時 ヴァイオリン獨奏 一、ヴァイオリン協奏曲第二番ホ長調 バッハ作曲 アレグロ アダヂオ アレグロ・アッサイ 二、アンダンテ(スペイン交響曲より)ラロ作曲 三、ガヴォット舞曲と同旋曲へ短調(奏鳴曲第四より)バッハ作曲 安藤幸子 ピアノ伴奏 萩原英一
同九時三五分 氣象概況、各地天氣概況、時報
同九時四五分 南道短歌 一、短歌 二、春香歌外 金玉?

―梗概と―放送する人

料理獻立 午前一〇時四五分
鱈味噌
▲材料 ソース二〇〇瓦、赤味噌二〇〇瓦、厚板こんぶ、午蒡油、葱、みりん、生姜、砂糖

俗曲 午後〇時二〇分
力松さん繁男さん共に新券の御連中でDKからは初の放送、久し振りの俗謠は好者に喜ばれることで

家庭講座 午後二時一五分
キムチの漬方 宋今旋
宋今旋女史は内地の女子大學家政科の出身で女子高等普通學校に教鞭を採つて居られます鮮やかな邦語での放送は今迄に幾回試みられて居ります
キムチとは申す迄もなく朝鮮の漬物でその美味であることは夙に邦人の家庭でも甚だ愛好され、中には世界的に高級な漬物だとまで推奬する人もある位です朝鮮の家庭ではこのキムチが最も主要なる副食物とされ晩秋の季になると各家庭共にキムチ漬に忙殺されるのでありますが本年も既にその時季が參つてをりますので、一、如何にしてキムチを漬く可きか、二、如何にして美味なるキムチを造るべきかに就て分り易くお話することに致します

講演 午後七時三〇分
滿洲派遣朝鮮部隊の行動 神田正種
神田中佐は最近迄朝鮮軍參謀として活躍して居られましたが今同陸軍大學校教官として滿洲に移られ、現在の日支國際關係は甚だしく切迫し滿洲に於ける我軍の行動は世界各國の視線を集めつゝある事は此處に改めて申上ぐる迄もないのでありますが支那の暴慢なる態度は神人共に許さざる處で我が滿洲派遣軍が到る處に皇軍の武威を發揚し擾亂を鎭壓し着々との功を擧げつゝあるは誠に感謝措かざる處であります我々の感謝して参り度いと思ひます滿洲の行動は勿論第一線から出動し滿洲各地に轉戰して居る朝鮮部隊の活躍振りに就てお話申上ぐる次第であります

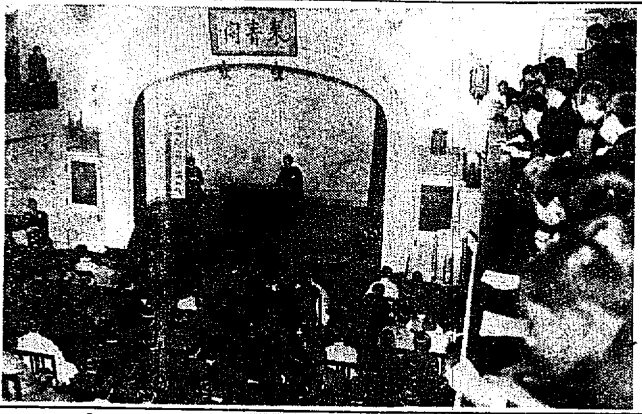

學生辯論大會

我社後援、京城基督教青年會主催の全鮮學生辯論大會は、井上裕(城大豫科)谷崎雅俊(高商)李應烈(法專)小川文一郎(醫專)松本文生(醫專)諸君の參加を得て昨十七日午後七時から本社來青閣で開催、富谷同會理事の開會挨拶に次いで各辯士大いに熱辯を揮ひ堂にあふれた聽衆を感動させて午後九時盛況裡に會をとぢた(寫眞は當夜の會場)

將棋新手合 (四)

(圖は三四步) 先手 ▲鈴木氏

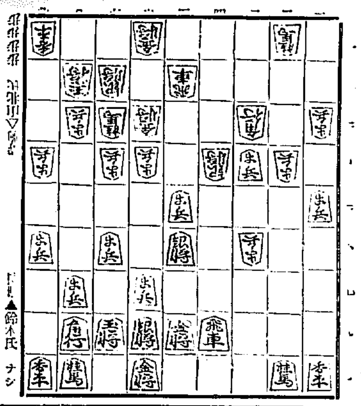

△三二角 ▲四六飛 △五五銀 ▲同銀 △同角 ▲同角
△同飛 ▲四一飛成 △五一步 ▲三一龍 △三五飛 ▲三七桂
△二九飛成 ▲三三步成 △六五角 ▲四三角(以下次號)
(讀賣本社觀戰記)(下手)四六飛は惡い手である、▲は更に角一四步と端攻めに出る處である
(上手)五一步と打つて、下受を守るのは確實である
(下手)一七桂と逃げるのは至當である
(上手)六五角打は、一見御手傳のやうであるが敵飛の活動を阻止した良い手である
(下手)四三角と打つて、敵角に對抗するのは此の場合至當である

龍山獵友會 入賞者

龍山獵友天狗會では十五日京義線長湍以北において恒例の狩獵大會を催し十七日午後六時から松華に於て賞品授與式を兼ね懇親會を催した授賞者左の如し
▲一等中島▲二等松波▲三等津川▲四等蒲原▲五等隆渡▲六等村田▲七等岩間▲八等中嶋▲九等山崎▲十等秋山
賞射入賞者 一等松波 (寫眞は松華における懇親會)

大正館 (十九日から)

▲現代劇『○○自殺』全五卷大山健二、關時男龍田静枝▲現代劇『何が彼女を裸にさせたか』全卷▲時代劇『女難の與右衛門』全十卷、林長二郎、川田芳子主演

18日 公設市場 小賣値段

白米特等一キロ一三五、多摩精一等同一三〇▲割麥同一二〇▲精白米同一二〇▲十六寸豆三〇瓦〇七〇▲虎丸豆同〇九〇▲金時豆同〇五〇▲小豆内地同〇四五▲同朝鮮同〇三五

主催 京城日報社

參加商品

優良國産十大商品

大景品の福運は誰に!!!

愈二十日限り

この好機を逸しては?

全朝鮮景品附サービス大賣出し

十一月一日より廿日まで全鮮各地參加小賣店にて左記商品何品にても金五拾錢以上お買上の方に五拾錢毎に景品抽籤券一枚宛進呈します

クラブ化粧品 各種 / 福助足袋
ブルトーゼ・マクニン錠 藤澤樟腦・アドース其他 / 牛乳石鹸
ペ ル メ ル / 森永製品
ライオン齒磨 ライオン齒刷子 / ツバメ石鹸
わ か も と / キッコーユウ醤油

景品目録
一等 百本 紋羽二重紳縫入掛
二等 參百本 吉祥一枚宛 反又は婦人用帶
三等 千本 上等絲仙一反宛 又は一馬の手拭?
四等 五千本 金文字入り化粧手帳一冊宛
五等 壹萬本 本社特選石鹸一個宛

等外粗品進呈 一本も空籤なし

後援 全朝鮮商工會議所

煙(ケムリ)(三)
昭六ノな話 第十一話
岩本善併文
岩本正二畫

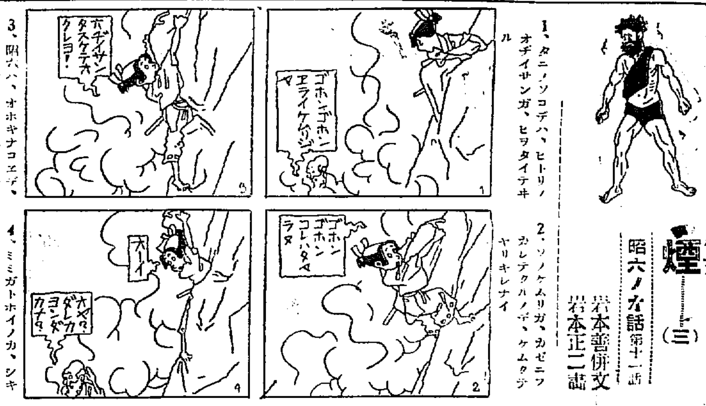

1、タニノソコデハ、ヒトリノオヂイサンガ、ヒヲタイテヰル
2、ソノケムリガ、カゼニフカレテクルノデ、ケムクテヤリキレナイ
3、隣六ハ、オホキナコヱデ、オヂイサンニ、タスケヲモトメタクレド
4、ミミガトホイノカ、シキリニカレキヲ、モヤシテヰルバカリ

愛用家への一大奉仕!

大景品附三個函入

牛乳石鹸 賣出し

…十一月廿日まで…

●更に二重の優待……
抽籤の上御幸運の御方貳百名様を
伊勢參宮御招待
但し起點・大阪洋服は販賣店にてお聞きを

景品はお求めと同時に進呈

凡ての眼病に しまずに良く効く

目藥アドラ 20錢 30錢 50錢

高價なる百数十頭の牛から一ポンドのアドリナリンを主剤とする高貴藥アドリナリンを得るためには一萬三千頭の牛の副腎を必要とされます

東京本舗 泰昌製藥株式會社

鮮内第一酒
品質第一酒
賣行第一酒

釀造元 仁川 京城 增田屋商店

●レーベンは腦力と精力の發電體

今評判の 春駒
東京…七品付 一圓…

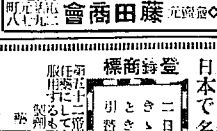

特許 太田式御臥讀書器
寢ながら樂々と本が讀めます
發賣元 藤田商會

耳鼻咽喉科診察
京城府黄金町(電本六四二) 醫學博士 阪井清
自午前九時至十二時 自午後三時至六時

日本で名高い安東家めつりんの大好評

…定價 四日分 九日分 十五日分…
東京 安東… 京城 宮武好太郎

フンドータカ醤油

高杉味噌

みそこし不要

景品の無駄を廢し 値下斷行致しました

仁川 高杉醤油醸造場

反對運動尖鋭化を 虞れて火保總會を延期

適當な調停に依らなければ 紛爭は今後益々激化しやう

全鮮商工會議所聯合會の反對決議を手交され、料率引上中止を要請された火保京城地方會では十八日京城倶樂部で開かれる定例總會において協議の上、地方會としての態度を決することになつてゐたが、會員中に不在者があることゝ、この際における總會開催は反對運動を尖鋭化せしめる虞れあるを慮り、その開催を無期延期し、商議聯合會より要求された引上理由を明にすべき諸材料を調製中であるが約一週間中には商議聯合會に提示される模樣である。しかして商工會議所を中心とする反對運動は全鮮的に擴大し、春川における火保代理店の如きはかへつて新料率以下に引下方を決議するところあり京城卸商聯盟會、商工聯合會においても近く役員會を開いて反對運動を起す筈で、全鮮に擴大した反對運動は今後益々深刻となるべく、適當なる調停により解決しない限り、紛爭は相當に永引くのみならず、激化するものと見られてゐる

反對氣勢を 盛んに揚ぐ

十七日仁川に於て 仁取問題府民大會

【仁川電話】仁川公職者聯合會主催に京仁兩取合併反對株主同盟會主催の仁取問題府民大會は、十七日仁川歌舞伎座に於て開かれた。この日雨天にも拘らず聽衆は定刻までに會場に溢れて氣勢を揚げた。定刻七時吉田秀次郎次期會の辭を述べ、先づ

◇吉木佐助氏 今や局面は我々に不利になつて來た、我々はあくまで不和なる合併に對して反對せねばならぬと絶叫し
◇塚本宗吉氏 仁京兩取合併と府民の覺悟
◇加來次夫氏 府民は反對の意志を明かにせよ
◇金台福氏 所感をそれ〲述べて府民の覺悟を促し
◇神宮利氏 當局は取引所を何とみるか
◇山崎好麟氏 死活
◇竹鶴利氏 假令合併は死守のみ
◇北川定一氏 所感
◇奥田氏 所感
◇酒谷福三郎氏 經濟合併がもたらす不利益
◇坪井春次郎氏 所感
◇増井袈治氏 所感
◇川口計次氏 所感
◇金政鎭氏 最後の勝利は府民の結束
◇吉金道三郎氏 府民は今が最後の五分間
◇伴蔵衛氏 所感
◇今村勝次郎氏 所感
◇増井茂吉氏 社會正義の擁護と會社運用の合理化
◇結城鐵次氏と
◇杉野榮八氏 合併は必ずや不許可に終らうと述べ、最後に
◇後藤通平氏 更に府民の結束を促し

次で左の決議文を満場一致で可決し同十一時散會した

決議文 社會正義を蹂躙し法の神聖を冒瀆する不法不合理なる仁京兩取合併は、仁取存立の基礎を奪ひ仁川經濟機構の根本を破壊するものなり、當局は絶對これを認可せざるものと確信するも、此の重大危機に當り再び府民大會の決議に基き、飽迄所期の目的貫徹を期す (寫眞は仁川府民大會)

日本商工會議所大會提案

來る廿五日より廿七日まで三日間東京商工會議所に開會する日本商工會議所第四回定期總會への提出議案は十七日京城會議所に到着したが一、産業貿易に關するもの十項二、稅制金融に關するもの六項三、運輸交通に關するもの五項四、會議所に關するもの二項で京城よりは陣內會頭出席の筈

不良水組の 起債容認

歳入缺陷補塡

總督府では咸北、慶北、平北三道の不良水利組合に對しその歳入缺陷補塡の起債を認めることになつたが、組合役金免の極惡の水組には短期の起債を認め、起債は各水組の取引關係ある東拓、殖銀において引受け適に入手した水組低資四十三萬圓で賄ふことになつた

配當高率を武器に 預金爭奪戰

八分程度は可能とみられる 信託側から銀行へ挑まう

信託業法內認許を得た五社では本府の示達によりこの際不良資産を一掃することになり、內容の刷新を見るとともに今後は當局の監督と相まつて健實なる發達を辿るべく期待されてゐるが、當局の方針は不動産信託に重きを置くとはいふもの、朝鮮の現狀から見て金錢信託をもゆるかせに出來ない事情にあるので勢ひ銀行、金融組合等の金融機關に對し相當の影響を與へるものと見られてゐる即ち現在京城における各銀行その他の定期預金利率を見るに

甲種銀行	四分七厘
乙種銀行	五分五厘
貯銀(期間、時期)	五分五厘
金融組合	六分
郵便貯金	四分四厘四毛

であるが、信託會社には去る九月十七日本府告示を以て、金錢信託に對する利益保證歩合を甲銀定期預金利子と同率の年四分七厘と定められたとはいへ、事實上の信託配當金は過去における各社の業績から推し八分程度は可能と見られ、然も四社の打合會においても信託配當は八分に協定する模樣であり、銀行、金組等に比し、高率なる點において有利な關係にあるから、銀行から信託會社に流れる預金は相當に上る模樣で、預金爭奪戰は今後相當に激化するを免れないと見られる

府と京電の意見は 根本的に相違す

施設の買收交涉に 難關とされる數々

京城府及び瓦斯事業府營の根本的利益に出發した京城府營調査委員會では、着々と各般の準備を進めてゐるが、この大綱によれば京城府並びに府民の利益は相當に大きいものがあらうが、それだけ京城電氣會社にとつては不利なので、施設買收交涉は必らず幾多の紛糾を生むであらう。即ち左の如き點において兩者の意見に大なる相違を見てゐる。

事業と其範圍

◇府◇會社の營業に係る事業のうち瓦斯電燈及電力供給事業を昭和八年一月十八日より府營にしたい
◇會社◇これらの事業と關係は密接の中心で、配電事業の不可分及び延長線の上から、仁川、水原兩支店の事業も買收して貰はねば困る。買收されぬとすれば、中心たる京城支店買收の上に自社の今後の方策も影響して相當額を見積り、なほ從來二事業者の配電區域內にあることに依つて低廉なる電燈、電力の供給を受け得られた仁川と水原の料金が高騰せぬやう、京城からの配電を低廉にせねばならぬが、府營では困難と思はれる
◇府◇府としては [illegible] 京城支店の [illegible] 及政策に關聯して、京城府行政區域內の外に相當廣い郡部にまで低廉なる價格で電力を供給する計畫であるから仁川及び水原にも出來るだけ低廉に決定して、需用者には決して迷惑を掛けぬ
◇會社◇仁川と水原の事業者が他の事業者より受電する以上、幾分高くなることは免れない

營業權の効力

◇府◇會社の瓦斯供給事業は明年六月に、電氣事業は明後年一月時に許可期間が滿了となるが、同時に會社の營業權は全く効力を失ふ、從つて買收は施設の買收であつて、事業の買收ではないから、營業權利金を買收價格中に加算する必要は毫もない、よしんば府と會社との裁斷になつても公益事業を公共團體が經營せんとするものであるから、府に許可されることはいふまでもない
◇會社◇許可期間が滿了しても公共企業である故を以て、會社がこれまで專ら公衆の利便を增進し、なほ將來も完備した施設によつて公共的使命を果し得る能力を有してゐるに對し、許可が更新されるとは明かである限り、許可が有してゐるに對し、許可が [illegible] 作業能率の增進等の努力を絶えず要する [illegible] 事業の基礎は既に安定して、更に將來の自然增收をも期待できるから、營業權の買收を要求すべき權利を持つてゐる

收益力の價値

◇府◇買收は前記の如く設備の買收であつて事業の買收ではなく設備買收については會社の設備を再生産價値に依り、最も公正に算定し、關係事項をも參酌して買收價格を定める方針であるが、而して一部に誤解された如く、京電の許可滿了と同時に各施設が殆ど無價値になるのと、社會の情勢や市街の變動に乘じて、不當なる安價で買收しようといふのではない
◇會社◇府の買收方法は再生産價値に依るといふよりも、再設備原價法に依る評價と見られる、無設設の如き固定資産を其の方法で評價することは如何かと思はれる、施設の價額とはいへ、各個の價格の合計は必ずしも全體の評價とならず、依然として經濟的價値を發揮する現狀のままの買收である。故に買收に當つては施設の評價と同樣にその收益力を重視するのが當然である
◇府◇經營權の失効するものにその收益力を買收價格算定の基礎とする必要はない。然し全然無視するものではなく、設備買收についても執り設備の原價、同建設增加の趨勢と收益率、經營能力原價遞減の可能性その他收益に關する資料を參酌し、公正なる取引に終始しようとするものである
◇會社◇京電の事業が既に完全に收益時代に入り而も永續性を持つてゐるのに對しては、その繼續價値をあくまで認めてもらはねばならぬ。從つて買收價格算定についても、見積り原價より減價價値として控除した額に、營業權價格を計上することを要求したい。要するに買收に當つて相互の利害を尊重し [illegible] からしむべき價格の算定を切望すると

冬物廉賣市 二十一日から

商工獎勵館で

十七日創立された京城商工協會では、第一回廉賣市を十一月二十一日より五日間、商工獎勵館において開催、冬物を主として犠牲的の大安賣を行ふことになつた

廉賣協會役員

十七日創立した京城廉賣協會の役員は左の如し
會長都筑謙二、副會長岩本弘二、常任幹事七名、幹事八名、會員四十四名
なほ都筑會長は近く八十名の加入を見込み結局百名に上る見込みであるといふてをり、從來商工聯合會で擧行した廉賣市は全廢すると

慘澹たる 穀價暴落

昨秋來の 農村恐慌

十一月十四日總督府發表、昭和六年九月鮮內主要地における穀物の平均相場は左表の通りであるが、これを對前年同月と比較すれば粳三割一歩、玄米三割、精米三割三歩、大豆二割九分、大麥四割、小麥三割方の何れも低落を示し、更にこれを前々年と比較すれば粳四割七分、玄米四割三分、精米四割三分、大豆四割七分、大麥四割九分、小麥四割一歩の何れも低落を示し、大麥以外は大勢において漸騰の趨勢を辿つてゐるとはいへ、昨秋來の農村恐慌に依る穀價暴落が依然繼續狀態にある事を物語つてゐる

粳七、〇三玄米一六、二四精米一七、八一大豆八、六七大麥四、二二小麥八、二六
備考 毎一石相場價格の五日、十五日、二十五日及上、中、下の三種價格を平均したるものとす

信託內免許 五社打合會

十八日から

信託業法內認許をうけた朝鮮土地、朝鮮、共濟、群山、釜山米穀證券の五社代表荒井社長、末森專務、共濟吉松專務、群山平春支配人、釜山山村理事、釜山米穀證券島支配人の五社代表は十八日朝本府商工課を訪問、挨拶を述べた後、川端山信支配人も加はり午後二時より土地信託會上において業務上の打合會を開催したが協議事項は相當多岐に亘るので數日間引續き開催する筈である

戸島氏工場擴張

戸島祐次郎氏の醸造工場は今回味噌の製造力を二倍に增す爲增加に工場を擴張し十七日完成した

陣內會頭等東上

陣內京城商議會頭及伊藤理事は二十五日より開催の日本商工會議所大會に出席のため二十二日朝出發の豫定であるが都築副會頭も相前後して東上同大會に出席する筈

火保問題協議

卸商聯盟では東上の序を以て大日本保險協會を訪問し朝鮮における火保料率引上問題について折衝する筈である

京城手形交換高(十八日)
枚數 三、三一六枚
金額 一、一〇九、八二六圓

海外經濟電報

[illegible]

株式

賣氣強く下鞘推移

新値に躍騰後日支衝突に軟化の風情

前場 前日來引續き高進歩調を辿つて新値限ひの形で遂に新東は百十五圓臺を突破せし優先、朝米なほ物迭き勝勢を持續し、新東は百十五圓五十錢の殆りなき寄付より、東西の強硬と相俟つて政變說流布と共に新東は百十六圓丁と新高値に賣出し、利喰に伸び悩んだが古野、立山の當買進みに六圓三十錢と頑健な見せたが、賣所は動もすれば戻り賣人氣に支配されて下鞘推移を辿り、引際阪地安に五圓丁と引弛んだ、大新も五十九圓九の寄付より六十圓丁を付けたが九圓九と戻し、前場を終つた、前日の止値に比し新東五十錢安、大新二十錢安であつた

後場 前場來西の引續き騰進を移し下鞘を辿りつゝも手堅く終つた折柄、後場は日支衝突を嫌氣した賣物と軟派の狼狽的に歩み四圓丁より三圓八十錢と軟化して昧たる東新百十四圓二十錢と八十錢方下放れで始まり、[illegible] つゝ別個の如く大引した

株界片語

國聯理事會の形勢が我に好轉の報を傳ふるものの北滿の動亂報で、益々擴大化の揚合にあり、對支直接交涉に轉ぜんと見越す者も早急の解決は望み難い有樣となり來つた爲、硬派は國民の輿論として漸く昂まり來つた擧國一致內閣待望の聲が擡頭の材料として囃し來つてゐる。[illegible]

政變說を囃す

一押却つて 買場たらん

國聯理事會の形勢が我に好轉が [illegible] 北滿の日支衝突は [illegible] 現內閣の失政は漸次表面化し來り國民の信望をつなぐに足らず、眞に當面の難局打開に政々たる輿論を喚起してゐるが、その實現性も早や時日の問題とさへ傳へたる有樣が正鵠に看取されてこらすし、[illegible]

高値摑みの投崩し

目先天井打ちの形勢か

前場 前日來新高ナグレの折柄、今朝は更に阪地の下放れを入れて買方の利喰ひ又は高値摑みの投物を呼び當限出來ざるも中七圓十四錢先七圓五十八錢と不秘に寄付きしも押目待ちの買物にこの邊一寸下げ渋り商狀であつたが士圓以降更に阪地安を受けて減切り人氣が惡化し中物〆七錢先三十七錢と氣崩れなし日先天井打ちの商狀に前場を終つた

後場 前場軟地安を眺めて高値摑みの投げ物を呼び昧なく步調を辿つた折柄、後場は阪地の更に昧なきに當限中七圓十錢、先九圓四十一錢と軟化して寄付き、[illegible]

米界展望

前日來相場の地合が減切り悪くなつてどうかするとアベコベに下押かれ高下裡に推移するものと見られ [illegible] てきたが、當業の買方は慌てる程のことはなきも買米殘れ [illegible]

日支重大化す

騰勢一時挫折か

北滿における日支の狀勢は益々擴大化の揚合を示してゐるが、徴然十八日勃よりの齊天北方の大興を中心にして日支主力軍は激戰を開始するに至り、東郊よりと急を告げ我が關東軍司令部主力部隊に總攻撃を命ずるに至り局面は俄然重大し來つた。この結果は未だ判明せざるも十萬有餘の敵軍に對する我が部隊一萬餘の少數であり前滿の危機はいよ〱緊迫するに至つた。而してこの事實は パリに再開中の國聯理事會においても我が立場をも不利に展開し來るとも [illegible]

稍買疲れ氣味

前日來阪地が株式商を無視して一寸頭打ちの商狀を見るに至つたことは今朝買方一派の利喰ひ急ぎによるものと傳へられてゐるが一面には賣方踏遅が未だ如何に買方が腰入れ深く買進んでも買方の踏み退きが出る日度がつかないのみか値頃の位置が高くなれば要はな [illegible]

天井打ちか？

今月に入つてから上げ續けて來た相場も前日來は一寸形勢が不良化し、今朝の如き更に安値を追ふに至つたが、これを肋機に商は安値を辿るか否かは目だたる自然成行きを見んと確言出來ないも、何分新年以上上げ續けて來た相場として相當前途に高値を孕む相場にして [illegible]

株式の高移り

前日來當所が阪地以上の强硬を呈するに至つた事は內地筋が依然多く買物を注いで來ることに依るは勿論一面に日支の時局問題に對し英國や米國の態度が一變して日本が有利となつた事から株式の好轉と相俟つて地方筋が好く買物を寄らす結果である。[illegible]

分岐點は

正米出廻り如何

目下の所定期は明年の供給不足を見越す前途高の理想買ひと撲算而の現實賣りで四ッに取組み離る興味を惹るに至つてゐるがこれが結局如何に解決するかは今後におけ [illegible]

大阪軟派の 鮮內延べ買ひ

第二回收穫豫想の激減に大阪軟派の有力筋先を始めこれ等の面々は何れも地場籾賣の買圍きを控へ朝鮮延買に力を集中し安値は逃さず買込み愛米を取行して正米で思惑を試むらしく當地木村の十二米一中の買はその手筋と見られてゐる。[illegible]

正米下落る

定期は前日の高値に比し四十錢以上の下落なるも正米はその割り下げ渋り商狀であるこれは [illegible]

京城延べ

各地悪化に軟調模樣

前場 前日株式の高移りに手堅く推移し浮動往來を重ねた折柄今朝は阪地の十五錢方氣崩れと仁川の軟化を眺めて一回一中十七圓四十五錢と引弛んで寄付き、引續いて二回には更に四十錢と崩れ、[illegible]

京城	一等籾白米
京城	一等籾白米十一圓五十錢、[illegible]
大豆	[illegible]
仁川	[illegible]
大豆	[illegible]
釜山	[illegible]
群山	[illegible]
大邱	[illegible]

堂島前場情報

【大阪電話】今前場は正米筋、東京筋買埋り利喰ひ合地場敦の軟派は利喰ひ上籾株式筋、朝鮮筋、岡山筋、米穀筋等は買つてゐた

取組高 (十八日)

前場までにおける當地短期主要株取組高は六千百二十枚にして以下百枚以上の建玉內容は左の通りであつた
[illegible]

株式 (十一月十八日)

京取短期	寄付	大引	高値	安値
[illegible]	[illegible]	[illegible]	[illegible]	[illegible]

期米 (十八日)

[illegible]	[illegible]	[illegible]	[illegible]

市況 (十八日)

[illegible]	[illegible]	[illegible]	[illegible]

株式現物專門
大原現物店
京城明治町二丁目
本局一八九三番

期米 正米 賣買
仁川米豆取引所仲買
新田義民商店
仁川本町三丁目
電話 [illegible]

茂平次の狀 【57】

行友李風 作
藤井耕造 畫

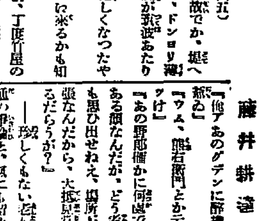

河獺の怪 (五)

急に陽氣の變つた故でか、堤へかゝると茄栖の空が、ドンヨリ濁つて、生暖かい風が浪波あたりの雨を呼ぶらしい。
『いけねえ、大分怪しくなつたやうだなア？』
『ウム、ザッと一ぺん來るかも知れねえ』
三圍稲荷の鳥居前、丁度竹屋の渡し場に近い、新しく出來た名物の和樂川料理、小意氣な造作の冠木門を潜つて、稲屋の常五郎が案內役、つゞいた傳藏、それから英次。
『親分、被來いまし』
『御亭主、何處か靜かな座敷を都合して貰へてえな』
『ハイ〱畏りました、奥の見晴しがあいてをりますから』
亭主の指揮で、若い女中が先に立ち、
『どうぞ此方へ？』
飛石傳ひに、四阿風の離亭の小座敷へ通される。
『なる程此方ア乙だ、對岸は墨天待乳山、棹のり込む今戸橋と小唄の文句にある通り、宛で畫繪に描いたやうだのう』
『全く、隅田川の景色もこゝらが命といふ所だらう？』
『いつ眺めても飽くはねえ』
江戸で生れて江戸で育つたこの人達に、この川筋の風景位懐しい物はなかつたので、英次を相手に傳藏老人、欄干に凭れて動くは白帆の影を追ふらしい。
やがて膳が出る、銚子が運ばれます。
『サア〱伯父さん、獨り飲をかぞへるなア宜い加減にして、席へ直つておくんなさい、おッ島屋のお前はソコだ、膳に着いてくれ』
今日は常五郎が主人になつての饗待振り。
『左樣かい、ぢやア饌を卸して御馳走になるとしやう』
『幾の通にやア勿論かだなア』
『それに第一、氣が置けねえし、さんざ我儘がいへるから重寶さ』
さて、一獻々の遣り取り濟むと英次が口を切つて、
『時に、稲屋の、お前先刻の一件をどう考へる？』
『何だい先刻のッて？』
『そら、現前の河岸の柳の根ッこでよ』
『アヽ、死骸の喧嘩かア』
『俺アあのグデンに酔拂つた方の顔を』
『ウム、龍右衛門とか云つてゐた』
『あの野郎俺かに何處で見覺えのある顔なんだが、どう考へて見ても思ひ出せねえ、場所がお前の縄張なんだから、大抵見當は附いてるだらうが？』
――珍しくもない若い同士、若い者の爭論と、氣にも留めずに見過して來た片相手の顔が、どうやら英次の記憶の胸に觸ると、氣つたらしいので――。
『鳥渡待てくれあの親仁と――ウーム、一向に氣がねに、あの五所の奴らやアねかとも思はれるが、ナアニ野郎を洗つて見れやア直ぐに解る、お前マタ何かあの兩人に、見掛けた山でもあるのかい？』
場面とは打成り離れてゐる、それに女中も引退らせてあるから、聽けば三人水入らず、幾分の祕密を打明けて語り合ふには此究竟な離れ、常五郎は最初からその心算で、わざとこの宅を選んだのかも知れません。
『山も川もねえが、唯氣に掛るのは死骸の中身さ』
死骸と聞いて傳藏の眼が、忽ちギロリと異樣に輝いた、その儘、默つて頸を傾けます。
『エッ、あの古死骸？』
『ウム、別に理由のある死骸ぢやアねえが、どうも腑に落ちねえぜ』
『山の手からかついで來たと云つてゐたやうだが、それで何うなる？』
『ナアニ然う思はれるだけの事だが、執方にしたッて後の始末さ、今になつちやア遣り附きやアしねえ』
『武家屋敷となると僕達にやア辻番が遠ふから、手が出せねえ、そこで』、常五郎ッァと四邊へ氣を配り、
『これや伯父さんにも、お前にも是非聞いて置いて貰えてえと思ふ御用筋なんだが、知つての通り本所には質のよくねえ小ッ旗本や貧乏御家人がウヨ〱してゐやアがる』
『それやア、お前今に始まつた事ぢやアねえ、昔から刀差しの鰻窟の巣だとさへいはれる土地だからな』
初めて老人が言葉の合槌――。

受驗と學生　十二月號　入試科目豫想號

●物情騒然たりし昭和六年の學校界 (記者)
●試驗科目選定會議のスナップ (其の一 試驗官の時)
●四年修了者の高校・大學豫科合格記 (各校先輩)
●美術家たらんとする人々へ (二)
●五帝大卒業生の最近就職状況 (二)

●和文英譯問題の考へ方　●三角法選題三十題と解答　●英文解釋轉禍作福の法　●整數論問題の研究　●幾何問題の多方的考察

最近三箇年の各校入試科目と明年度の豫想
全國高校、大學豫科、實業專門學校の最近三個年の入試科目を檢討し、明年度の豫想を試む。何が出さうか、大々的色ある各校の科目選定振りを見よ。

●向陵ウーピー集　●美しき魂の血涙記　●あらふ齒科醫專物語 見よ、全國男女齒科醫專の總まくり！　●圓周率に就て　●最近時事問題の解説　●學資貧しき醫學生へ　●幸運なる貧困學生々活　●最近の試驗問題集　●最近の各種試驗案内　●學校漫畫巡禮

◎定價四拾錢(送料二錢)　東京麹町富士見町六丁目五 研究社 (振替東京二八六〇一番)

青春行状記　直木三十五

女はなぜ只一度の肉體の交渉のみで終生を犠牲にしなければならぬのか？男は何故それを冷然として認め女は何故それを欣然として肯定してゐるのか？本書の主人公は断然此舊道徳に對つて突貫する

世を擧げて意識溷濁に陥れる世紀末諸相の中に於いて最も看過するに忍びないものは青春男女の彷徨的行状である。鬼才直木三十五が、百戰錬磨の筆劍を揮つて、實に一世一代の傑作とも言ふべき長篇「青春行状記」を完成せずにゐられなかつた所以である。階級意識の對立から離反する父と子。斯かる時代にあつて猶前世紀の遺物とも言ふべき貞操觀念の重荷に喘ぐ若き女性。本書は、この時代の惱みに對する著者畢生の解答なのである。

四六判七六二頁 小池盛晨插畫入 箱入特製本 送料十四錢 定價一圓八十錢

百萬長者の御曹子を繞る令嬢鳩子、藝者流子、女給英里、女記者魚子——各人各樣の勇氣凛々たる生活行進は、向ふところ敵なしだ 全日本の女性よ、弱き者の名を棄てよ！ 魚子は何が故に強きか。彼女の處女拋棄は、彼女が身を以つて樹立した新貞操觀の故に、彼女を蹂躙したと自負する青年富豪を敗北せしめ、見事復讐を遂げるのだ。茲に眞に新しき男女平等の關係が打ち立てられたのだ。

だから此小説は新時代の貞操觀を確立した劃期的な小説だ。貞操の革命歌だ。又戀愛受難者にとつて唯一無二の福音書だ。

東京丸ビル五階 振替東京三四番 中央公論社發行

京城日報　朝刊　本紙朝夕共二十頁

大學病院 赤十字病院 指定　京城本町一 中村眼鏡店　電話本局二一七番 振替京城三四六番

昭和七年 博文館日記

大躍進

▲大小三十四種の徹底的改善刷新▲圖藝日記外二種の權威版發刊
▲別册 美術大地圖無料添付の新企劃斷行。

當用日記 十二種
■大形背革製 定價一圓六〇 送料・一三　■大形上製 一・二〇 ・一四　■中形總革製 二・二〇 ・一三　■中形背革製 一・二〇 ・一三　■中形上製 ・八〇 ・一三　■中長形上製 ・七〇 ・〇八
○以上六種 美術大地圖『最新鐵道名所案内圖』添付
(新製品) 小形豪華版 定價・七〇 送料・〇八　■小形上製(特價普及版) 同・五〇 同・〇八
●卷末特載大附錄!! 常用百科大鑑　○一册の中に匹敵す常識の新大知識の源泉

奉仕版 **半圓當用日記** 定價・50 送料(・12)
○本日記は實費以下の破格廉價を以て提供せるものにして賣切次第、絶對に再版せず

【横線】■當用日記中形 定價・六〇 送料・一三　■當用日記中長形 同・六〇 同・〇八 (兩種とも特選クロース製・卷末附錄つき)
■英文當用日記(中形クロース製・卷末基礎常識二千八百語外大附錄)定價・九〇 送料・〇八

新刊 **園藝日記**
農業世界編輯局編――ファン大歡迎！ 定價・八〇
○小形特選クロース製極美本・毎日園藝指導欄を掲げ・全卷寫眞、栽培表等滿載・卷末大附錄『園藝要覽』付 (送料八錢)

重寶日記 最新自由日記
○中形特選和布裝・全卷鮮麗オフセット刷・新考案に依る自由記入式日記・卷末特載大附錄『重寶大鑑』つき 定價・六〇 (送料・一三)

婦女日記 日付ナシ
若き女性の素晴らしい伴侶○新四六判極美本・毎頁に珠玉的名篇詩文滿載・卷末『婦女寶鑑』付 定價・七〇 (送料・一三)

懷中日記 五種
■小形上製 定價・三五 送料・〇四　■小形並製 同・二五 同・〇四
○兩種共大便覽附錄つき　■細長形 定價・三〇 送料・〇四　■細小形 同・二五 同・〇四
■英文懷中日記(常中判總革天金・英語常識外卷末便覽附錄二)定價・七五 送料・〇四

ポケット日記 總革三方金
■A號(厚形) 定價一・〇〇 送料・〇四　■B號(薄形) 同・九〇 同・〇四　■C號(前後期二冊) 同一・〇〇 同・〇六　■D號(豪中形) 同・八〇 同・〇三　■E號(豪中形) 同・七〇 同・〇三　■F號(横野長小形) 同・四五 同・〇三
■G號(細小形) 定價・五〇 送料・〇三　■H號(横野厚形) 同一・二〇 同・〇四　■K號(横野豪中形) 同・六五 同・〇三　■P號(F同形豪華製) 同・八〇 同・〇三　■S號(G同形豪華製) 同・六五 同・〇三　■T號(横野厚形) 同一・二〇 同・〇四
(新製品) 新掌中日記 ○外裝特選レザー名刺入・鉛筆付・本册三方金挿換式。 定價・四五 送料・〇四

家庭日記
○中形極上精裝美本・卷末大附錄『家庭百科寶鑑』・別册特別大附錄『鐵道名所案内圖』つき 定價・八〇 送料・一二
■家計日記 ○家庭經濟の帳簿は先づ日記の常用から 定價・五〇 送料・〇八
■家庭出納帳 ○兩種とも卷頭卷末便覽附錄つき。 定價・五〇 送料・〇八
■小學生日記(中形極美本・全卷寫眞挿畫・卷末面白讀物滿載・發表大附錄) 定價・四五 送料・〇八

御報恩奉仕・大增額‥懸賞問題
賞品總額 五萬圓 大懸賞
一、昭和七年は何日か？ 一、昭和七年は平年か閏年か？ 一、昭和七年の曲分は二月幾日か？
賞品 一等十八金側腕時計 六十名・以下五等まで賞品總計五萬名
博文館日記各種を御求めの上應募の事(詳細は日記中に)

東京小石川 博文館 振替東京二四〇番

見よ!! 空前の大企劃 當用日記六種及び家庭日記に 美術大地圖『最新鐵道名所案内圖』(全長五尺二寸美麗四色刷)添付!!! 摑め此の絶好機

胃腸強健に

EAST IS YEAST・EAST IS YEAST・EAST IS

活力を與へる 貴重な酵素力

胃腸の衰弱した人や胃腸の働きが鈍い人は消化を補け、吸收を旺盛にするのみで、強健になり得ない。イーストの如き優秀な酵素の綜合的効果を求めて始めて治療の目的を達する。即ち、消化壁の各細胞組織に活力を與へ、刺戟を及ぼし、根本的に若返り力を促し、衰弱から救ひ出す飛躍すべきイースト獨特の効果を發するのである。

少量の服用で 著しい効果を

イーストは人類の健康素として特に純粹培養せる薬用酵母にして、その活性成分が有効な状態にあるため、胃腸障害に對する治療効果は試みるものをして感服させる。故に、イーストの少量は良くその目的を達し、常に潑剌たる健康を生かし、体力を增進し、實に經濟的な新健康素として、專ら賞讃の的である。乞ふ直ちに御試用を。

左に薦む
胃や腸の悪い人
便祕しがちの人
過食、過飲の人
消化不良の人
疲勞と不眠の人
營養が不足の人
つはりに困る人

粉末 一日量＝約五錢

價【粉末】三〇瓦入 一円　六五瓦入 二円　一九〇瓦入 五円
【錠】七〇錠入 一円　一八〇錠入 二円　五五〇錠入 五円

各地薬店及百貨店にあります 若しなき時は丹平商會(振替大阪一〇番)へ

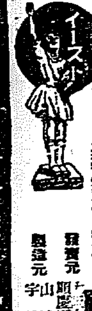

發賣元 丹平商會本店　製造元 マルキイースト研究所

イースト

EAST IS YEAST・EAST IS YEAST・EAST IS

商業登記公告　全州地方法院 [illegible]

商業登記公告　南原支廳 [illegible]

商業登記公告　抱川出張所 [illegible]

商人登記公告 [illegible]

法人登記公告　春川支廳 [illegible]

商業登記公告　南原支廳 [illegible]

商業登記公告　鎭南浦支廳 [illegible]

我軍長驅チチハルを占領
黑龍の大軍一日に潰滅す

チ、ハル占領
黑龍政府首腦北方へ逃走

【奉天十八日午後八時三十分至急報】馬占山始め黑龍江政府委員は北方に逃走しチ、ハルは十八日夕刻陷落、日本軍は午後八時チ、ハルを占領した

安民の布告を發す

【奉天十八日午後九時五十六分發至急報】○○旅團長自ら率ゆる我軍中央部隊は昂々渓より息をもつかせず鐵道線路に沿つて北進し午後八時遂にチチハル城に入城直ちに保安隊及巡警の武裝解除を了り安民の布告を發した

兩軍の參加兵力

【奉天十八日發至急報】十八日の會戰に參加せる部隊は黑龍江軍步兵騎兵一萬五千大砲廿五門迫擊砲十數門高射砲四門で日本軍は步騎砲兵三千五百砲廿五門である

大興北方の戰鬪 彼我の戰傷夥し

【奉天十八日發至急報】今曉(十八日)來大興北方の戰鬪に於ける彼我の損害程度は今尚詳細不明なるも大體に於て我軍死傷三百、黑龍江軍戰死三百、負傷三千と算せられ激戰の程が窺はれる

チチハル占領までの經過

【奉天十八日發至急報】チ、ハル及昂々渓附近に在りし約三、四千の敵は十七日朝より第一線に增加せられ三間房、小興屯附近の敵は頓に活氣を呈す、なほ我右翼に迫りつゝある敵騎兵集團は十八日正午頃より我右翼に向ひ攻擊前進し我が騎兵と交戰我軍は三間房の線を突破して東北方に向つて進擊、午後一時には我が第一線は已に東支線附近に達し更に東支線を超へて午後八時遂にチチハルを占領した

馬占山の軍使を 機關長刎付ける

【ハルビン十八日發電】馬占山軍使四名は十八日午後一時再び百武特務機關長を訪問妥協的態度に出で十七日に引續き口頭を以て馬占山の意向を五十五分間に亙つて說明したが、右に對し百武中佐は支那側の意志表示はすでに日本の通告の期限の後でありかつ種々の點から考察して支那側に誠意なきものと認められ、然も嫩江方面において十八日より日支兩軍交戰中であるが、一應は支那側の意向は本庄關東軍司令官に傳達すべしと突刎ね極めて重苦しき空氣のうちに最後的會見の幕を閉ぢた、時に午後一時五十五分、かくて北滿の形勢は漸次重大化して來た

張景惠チチハルに急行

【奉天十八日午後十時發至急報】北滿の元兇馬占山斃るの報に張景惠は十八日夜ハルビン發チチハルに急行した、チチハルの治安維持に當るものと思はれる

滿洲里方面の邦人安否氣遣はる

【ハルビン十八日發電】我總領事館はハルビンのツーリストビユーローに對し當分ハルビン以西の旅行危險なる旨その筋一般旅客團體に傳へよと警告した――昨今のところ列車運行には異常ないが日支兩軍衝突により海拉爾、滿洲里邦人百數十名の安否愈よ氣遣はる

砲煙彈雨轟き 兩軍交戰物凄し

【ハルビン十八日發電報】チチハルよりの斷續的報道によれば黑龍江軍は昂々渓の南方一帶に一萬三千北方に三千の軍隊を以て極めて堅固なる塹壕を構築し頑強に我軍に對抗し黑龍江軍の勢力は我軍の十倍に達し、兩軍の交戰物凄く砲煙彈雨天地を震駭せしめつゝあり、我軍は少數の兵力を以つて零下二十度の酷寒を犯し大軍を相手に苦戰を續けつゝ黑龍江軍の全滅を期す可く全力を擧げてゐると言ふ

張海鵬軍 洮南で擊退さる

【奉天十八日發電】洮南で我軍の後方を切斷した張海鵬軍は我軍に擊退された

在哈支那要人 我軍事行動歡迎

【ハルビン十八日發電】東鐵守備隊司令丁超は我當局に對し正式に『鐵道守備隊はハルビンの西方安全方面に大部隊を集中し黑龍江軍の敗殘兵に備へハルビン治安及邦人の生命財產は責任を以て保護する』と言明した、一方ハルビンの支那要人は今や異口同音に黑龍江軍の潰滅を希望し、他方治安の急速な安定を熱望してゐる、この意味において不誠意極まる黑龍江軍に對する日本軍の軍事行動を双手を擧げて歡迎してゐる

ロシヤ側で 重要會議 東支鐵管理局にて

【ハルビン十八日發電】東支鐵道理事ダニレス・ワスキー氏は北滿の形勢重大化と共に新使命を帶び急遽昨朝ハルビンに歸着し直ちに東支鐵管理局にルーデー局長幹部等と會合して重要會議を催したが、ダ氏の齎せる使命は
一、東支鐵道の丁超軍が第一線に出動の際は警備手段となるを以て勞農側は同氏の有せる東支鐵從來權につき何等かの要求をする
二、露支會議を有利に解決し今後積極的に勢力の增強をはかる
三、白系露人を徹底的に驅逐する
四、馬占山を裏面より援助し日本の北進を防ぐ
等にありと見られ今後の新展開は注目されてゐる

太刀洗より補充機增派

【太刀洗電報】十七日太刀洗を出發した飛行機中二機は不時着機體を破損したので、太刀洗飛行隊では十八日これが補充のため增派する事となり○○機○臺十八日朝出發した

聯盟理事會 秘密理事會議
日支代表は出席せず

【パリ十八日發至急報】本日の聯盟理事會絕對秘密會議は午前十一時(日本時間午後八時)開會したが日支兩國代表は出席しない

二時間に亙り協議 午後一時七分散會す

【パリ十八日發至急報】十八日午前十一時から開會の十二ヶ國理事會は約二時間協議し午後一時七分散會した

難關切拔策として 調查員派遣案が 理事會に考慮さる

【東京電報】聯盟理事會ならびに各種政治交渉は目下妥協案の發見に懸命の努力を拂ひつゝあるが解決案として
一、サイモン案
一、ブリアン案
一、スチムソン案
一、杉村次長私案
一、日本案
の五案あり、これ等を如何に混合調和解決に到達せんとするかにあるが解決は結局日本および支那を滿足せしめ聯盟自らの面目を保持するとが必要であるのでかゝる妥協案の成立は全く實現困難とされてゐる、しかして聯盟が如何にしてこの難局を切拔け得るかはひとしく注目をひいてゐるが唯一の切拔策として聯盟調查員派遣案が考慮されてゐる模樣である即ち調查員を派遣し支那の實情を調查し果して支那政府に治安維持の能力ありや否やを調查せしむることは日本にも望ましきことであり、支那も今更異論をさし挾む理由なく且つ聯盟の體面保持にも好都合であり聯盟はこれにより九月卅日の勸告に迎へ日支何れも手を引くかたちとなり自ら日支直接交渉の途を拓く所以でもあると見られ唯一の打開策とされてゐる

聯盟調查隊 派遣說具體化の場合 政府も同意の方針

【東京電報】幣原外相は十八日の閣議において聯盟理事會に滿洲の實情が日本軍なくして居留邦人の生命財產保護が出來ぬか否かを知るため調查隊を派遣すべしとの意見あり、この程度の調查隊派遣には同意しても差支へなかるべしとの發議をなしたが閣議に異議がなかつたので今後調查隊派遣の議が具體化した場合政府はこれに同意しても可なりとの方針を定めることゝなつた

武器供給の 噂さを否認 施肇基代表

【パリ十七日發電】施肇基は本日文書を以て大興方面の日支衝突における支那兵の死傷者數を報告し北滿における日本の軍事行動につき聯盟の注意を喚起した、なほ施肇基は支那がソヴエートと武器供給に關し交渉してゐるといふ噂は全然無根なりと正式に否定した

昨夜公會堂の 時局大講演會

滿蒙在住同胞後援會、甲子俱樂部、國民協會、同民會の四團體主催の時局大講演會は昨十八日夜七時から公會堂に於て開催されたがあたかも國際聯盟は重大危機に直面し、北滿の戰況活氣を呈するなど緊張した府民は定刻前から續々來場して滿員の盛況を呈し、講演は先づ全鮮時局大會滿洲特派員成松綠氏の『國旗の光』と題する滿洲の現況報告があり續いて總督府陸軍步兵大佐中山蕃氏起ち『滿洲の實情と我國の覺悟』と題して非常な熱辯を以て今回の馬占山軍の衝突に關する眞相の說明あり國民一致國難に當るべき要望に熱誠を以て訴へ十時近く散會した(寫眞は公會堂に於ける昨夜の時局大講演會)

宣統廢帝の 武力討伐 蔣介石より學良に電報

【上海十七日發電】支那側確報によれば蔣介石は張學良に對し左の電報を發送した
宣統廢帝が滿洲にて反民國運動を爲し居るは事實なるが如し、此の種運動は武力討伐の要あり貴下の兵不足なれば何應欽、何成濬を派し應援せしむるに依り第四次代表大會に諮る都合もあり、至急決意されたく回答を待つ

北寧線の奉軍 新民府に前進 學良總攻擊令を發す

【奉天十八日發電】北寧線上の奉天軍は張學良の總攻擊令により十八日溝帮子に一千の正規兵新民府に五百の保甲軍、營口には約一千の馬賊團來襲したので我軍は目下警戒中である

上海の群衆 我陸戰隊に暴行

【上海十七日發電】十七日午後三時半頃共同租界警備中の我陸戰隊が自動車で巡邏中支那民衆より暴言をはき侮日態度を示したものあり直ちに捕へて訓戒を加へたところ折柄通りかゝつた巡警が吹くと忽ち三、四千の群衆が集まり來り石や煉瓦を投げて暴行し遂に陸戰隊一名重傷を受けたが工部局警官かけつけ漸く群衆を追散らし事なきを得た

暴虐馬占山軍を 徹底的膺懲する 南陸相聲明を發表

【東京電報】嫩江方面の戰鬪に對し南陸相は十八日午後六時中外に聲明したがその大要左の如し
極力事態惡化防止に努力せる關東軍は昂々渓方面の馬占山の挑戰により遂にこれを避くる能はざるのやむなきに至れり、十一月四日馬占山軍の不倫行爲により大興附近に戰鬪惹起し、關東軍は多大の損害を蒙むれり當時我軍は一擧これを殲滅し得べかりしが平和を愛する帝國の政策に立脚し追擊せざるを見るや、支那軍は我を輕視し馬占山より兵を增しその數二千に達し我後方攪亂に出でたり、我軍は爭端を避くるため數箇の條件を提示せるに口に受諾を唱へつゝ反對行動に出で我交代兵到着前十七日大規模なる攻勢に出で我軍これに應戰遂に衝突を惹起するに至れり、關東軍の策戰は全く絕對的自衛的行爲なるを以て馬軍に徹底的攻擊を加ふる目的達成の上は速かに主力を洮南乃至鄭家屯以南に撤退せんことを期しつゝあり、なほ東支鐵道は馬軍の軍用に供せざる限り阻害の行爲に出でず

露軍間島方面に 漸次主力を移動 既に浦鹽屯營を出發

某方面に達した情報に依れば最近沿海州方面に於ける赤露軍は漸次間島方面に主力の移動を圖りつゝあつて既に砲十八門、重機關銃二十四門は浦鹽の屯營を出發し赤騎兵の一部隊は之を擁護しつゝ行動を開始してゐると

樺太國境にも 武裝露兵集結 對策を打合せのため 惠須取署長豐原へ急行

【惠須取十八日發電】惠須取署長は國境不穩の形勢の報により十六日國境警備の惠須取を出發し豐原警察部と電話で打合せた結果國境附近に露兵の武裝せるもの既に六百名に達し連日運送船にて物資及兵員を輸送してゐることが判明したので加藤署長は對策打合の爲め豐原へ急行した

張作相舊吉林政府建設

【ハルビン十八日發電】張作相はハルビンの東二十支里の賓縣に吉林政府を建設し既に建設廳長財政廳長を任命した

私的會談の 米大使の意中 九箇國條約及不戰條約の 尊重を要求せん

【パリ十七日發電】確聞する處によればドーズ大使は私的會談において『關係各國は支那の狀態を利用し特殊權益を確保せんとするが如きことを爲さざること』の條項を含む九ヶ國條約の權威確保に努力中でドーズ大使は理事會で九ヶ國條約ケロッグ不戰條約の尊重を要求するに至らんと

ラヴアル首相 英外相を引見

【パリ十七日發電】本日秘密會議に先立ちフランス首相ラヴアル氏は英外相サイモン氏を引見した

、多門中將その他の首腦部と會見の筈である

宇垣總督 園公訪問 朝鮮統治上の狀況を報告

【靜岡電報】宇垣總督は十八日大阪より東上の途中午後一時卅九分靜岡驛に下車して興津の坐漁莊に滯在中なる西園寺公を訪問して朝鮮統治上の狀況について詳細報告し若公の意見を求めた後今後の統治方針並に滿洲事件の善後措置その他に關し種々意見を開陳して辭去、午後四時四十分歸京した

林奉天總領事 川崎翰長と會見

【東京電報】川崎翰長は十八日午後三時首相官邸に奉天から歸朝した林總領事、矢吹外務次官を招き林總領事より滿洲事變勃發以來の詳細なる經過並に軍部との關係等を說明し、今後の方針等につき種々意見を交換し午後五時三十分會談を終つたが、川崎翰長は午後六時首相を訪問會見の結果を報告した

今後の事變 經費は公債

【東京電報】滿洲事變の經費は目下第二豫備金で支辨しつゝあるが今後の滿洲事變費用は一切公債によるに決した、よつて滿洲の形勢如何では巨額の公債が發行されるかも知れない

人

◇色部貢氏(鮮銀理事)滿洲事變のため奉天出張中のところ十九日午前九時四十分着列車で歸城

太平漫語

黑龍江軍遂にわが軍に挑戰し來る▲關東軍も遂に應戰して總攻擊を開始した▲張學良の馬占山に命じたといふ▲支那の日本に對する挑戰的態度がかく明瞭になつた上は自衛上寸毫も容赦すべきではない▲いよいよ兵火を交へる以上は暴戾無道の黑龍江軍を徹底的に殲滅すべく、聯盟も理事會もあつたものではない▲聯盟は偶然として國家の自衛權を認めてゐるはずだ、日本の自衛權の發動に彼是いふのは聯盟の越權だ▲日本は滿洲においては鐵道沿線附近自衛權內に行動してゐる。滿洲における日本軍は鐵道沿線附近自衛權內の黑龍江大軍の日本軍への挑戰に應戰苦鬪してゐる▲こんどの黑龍江大軍の積極的挑戰に對しては、日本及日本軍の滿洲における地位からいつても日本軍は積極的自衛の軍事行動を執らなければならぬ▲今までのごとく消極的自衛の軍事行動で黑龍江大軍に對するなどといふことは事實上不可能である▲聯盟理事會などは、例によつて日本の積極的自衛權の發動をまた色眼鏡で見たがつてゐるかもしれぬが、滿洲の眞相を研究してから彼是いつて貰ひたい▲殊に最も危險な黑龍江大軍の日本軍に對する積極行動は在滿の日本小軍にとつての重大危機である▲小軍を以て數倍の大軍に當るわが軍の苦衷を察せよ▲當局一番日本軍の威力を發揮して再び起ち得ぬまでに徹底的膺懲を行ふべし!

成都總領事館 遺留財產荒らさる

【上海十八日發電】四川省成都日本總領事館は引揚げの際その財產保管を郵局に托したところ十一月二十五日支那軍隊二百名が館內に宿泊し、また同地支那紙は日本總領事館の財產を沒收し反日會に寄附すべしとの記事を揭げてゐるので日本公使館は太田參事官に對し嚴重保管方を要求するやう抗議した

貴院各派有志 時局懇談會

【東京電報】貴院各派有志の時局懇談會は十八日午後一時半華族會館に開會、五十餘名出席、關田主計氏の會議中止、加藤政之助氏の反對あり次いで東園子、阪本男、三井氏等より滿洲の戰況報告あり種々意見交換の後最後に清水氏より各派共同聲明の趣旨實現のため國論統一の具體化をはかるようしたいと述べ異議なくこれに決し同五時散會した

百武軍令部次長 滿洲に向ふ 派遣軍狀況視察

【東京電報】百武軍令部次長は第二遣外艦隊の滿洲派遣軍狀況視察のため滿洲に赴き十九日東京發、現地に向ひ派遣艦隊司令官と協議を行ふ筈

たんせきぜんそく
襲來、擊て、たんせきの魔神!

恐るべきは病魔であります。其病魔の内最も恐るべきは呼吸器、咽喉の病魔であります。既に其病魔は、人類社會の入口に近づき、虎視眈々、平和な家庭を狙つて居ります。防ぎ、擊ち、退却しむる準備が最も必要となりました、たんせきぜんそくが、何故このやうに恐るべきかと申しますと、それは肺炎、肋膜炎、肺結核に變症するからであります。されば若し、少しでもたんせきの氣味があつたならば藥界の權威と云はれ、一店一藥の研究を遂げて居ります有効藥龍角散をスグ御服用をさるゝ事を希望します、一瞬にして滿足さるゝ事を堅く信じます。

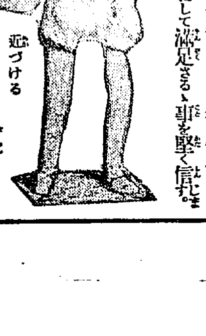

龍角散

絕對に副作用なく
效果は最も迅速く
香味は最も爽快
大人も子供も婦人姙婦も服み易し

龍角散の適應容體書
(咳嗽)たんにて常にゴホンゴホンと惱む人
(喘息)ぜんそくにてゼイゼイ息切する人
(頓咳)せき頻に出て夜中オチオチ眠兼る人
(流感)流行感冒より起るたんせきの人
(肺病)肺病にて常に力なきせき出づる人
(肺炎)たん臭氣を帶び時々血の交る人
(音聲)音聲のかれ又は咽喉の痛む人
(老人)老人又は病人の膿性より出るせき
(小兒)百日せき又ははしかせきの小兒
其他如何ほど慢性頑固の呼吸器疾患のたんせきも凡そ二三週間續けて服用すれば其效果は速かに顯はる。

定價
四日分 三十錢
八日分 五十錢
十八日分 一圓
四十日分 二圓
六十五日分 三圓

本舖 東京市神田區豊島町 藤井得三郎 振替東京九一番 電話浪花一八〇五番
▽全國各藥店にあり△
A7—2

社說

兵匪を一掃せよ

大興の戰鬪は地方的事件

北滿洲における最近旬日來の狀勢は馬占山の頑冥極まる挑戰的行爲により極度に惡化しつゝあつたが、馬占山は十七日夜、わが大興部隊に向つて總攻擊を開始し、わが關東軍司令部も黑龍江軍に對して總攻擊命令を下すの止むなきに至り十八日拂曉、大興北方において兩軍の主力が衝突し、滿洲事件發生以來曾つて見ざる激戰が行はれつゝありと傳へられる。本稿を草するまでには、勝敗の歸趨に付ては何等の報道に接しなかつたが、われ等は孤立無援の地にあるわが大興部隊が折柄の寒氣に屈せず、遼外の平野において約十倍の大敵を相手として勇戰奮鬪する狀を想起して後ろに仰ぎ肉動くの感激を生ずるを禁じ得ない。今度こそやゝ戰らしき戰爭が行はれて居るやうに思はれるが、われ等は先づ大興北方に於る兩軍の衝突は、國際戰爭と目すべき實質は一つも含有せず、日支兩國の紛爭を擴大するが如き重大性を少しも帶びをらざることを闡明せねばならぬ。わが軍は、馬賊を掃蕩すると同じ意味において滿洲の治安を撹亂せんとする不逞軍人の退治に從事しつゝあるのである。是れも亦自衞權の正當なる發動に外ならない。わが軍が先般來、馬占山に對して懇切なる警告を發して彼の反省を促したのは一に兵火の慘事を避け平和的解決を企圖したる結果なるは勿論である。然るに馬占山が無謀にも自自的挑戰を敢てする以上、我が軍は斷然として最後の措置を採らねばならぬ。我が軍は實に徹底的に剿匪事業を遂行すべき機會に際會したりと稱してよからう。馬占山の挑戰は彼自ら自己の運命に向つて引金を搞くものに外ならぬ。

◇

大興方面の戰鬪は前述の如く治安維持のための自衞的行動であり一時的地方的の出來事であつて、重大性質を有せざるものであるが馬占山及びその背後の張學良氏等が、如何にも國際戰爭らしき形態を備へしめて聯盟理事會の神經を刺激せんとしつゝあること、聯盟の援助によつて撹亂陰謀を擴大せんとしつゝあることは甚だしく事件の性質を複雜化し、或は意外の波紋を國際心理に及ぼさないとも限らない。わが國當局は此點に深き注意を加ふる必要がある。大興部隊と黑龍江軍との戰鬪はわれに取りて正しき意味における匪賊討伐戰に外ならぬ。名は正規兵であつても、治安を撹亂する點において馬賊と選ぶ處なく、支那の兵隊は一皮剝いて言へば一種の兵匪に外ならぬ。之を剿滅せんとするは馬賊を剿滅すると實質において全く同樣である。馬占山が馬賊上りの無學文盲漢であり彼が滿洲多事の際に「ハルビン」より進兵を拉し來つて黑龍江省の寶座を恣にするの一事は彼が現在と雖も『馬賊の首領』に過ぎざることを證明するものではないか。日本は滿洲において馬賊若しくは兵匪の存在を許すことは出來ぬ。

◇

われ等は滿洲の平和を脅かす一つの根源は馬占山であり、他の一つの根源は張學良氏であると思ふ滿洲に統一政權を樹立し、安心するに足るべき秩序を回復するためには、此の二つの根源に向つて非常な斷を加ふるの必要が生じて來る。わが國の條約上の自衞權は實に此の如くわれ等に敎へるのである。此際百尺竿頭一歩を進めて、張學良氏を政治圈外に放逐することが、滿洲平和のために、且支那軍部の政治狀態改善のための與樂事ではあるまいか。邪惡を正解せざる他國の容喙の如きは眼中に置くことなく斷々乎として猛進することが帝國の取るべき正當にして且賢明なる措置だとわれ等は信じて疑はぬ。

訂正　昨紙本欄十八行目及び二十二行目英米佛國云々とあるは英佛兩國の誤植につき訂正す

內地師團派遣 見合せとなる

戰況意外に有利のため

【東京至急報】北滿方面の戰況意外に我軍に有利に進展したので十八日午後五時半南陸相金谷參謀總長其他協議の結果內地第〇師團の滿洲派遣は一先づ見合はすに決した

一般交涉は 大して進捗せず

松平大使大いに活動

【パリ十八日至急報十八日午後九時五分着】十八日午前十一時より絕對祕密會議が開かれたこの會議では[illegible]事件が作製されぬ事になつてゐるが右に關し日本に要求した保約鐵道問題に關し日本の回答が得らるればブリアン議長はこれを報告する事となつてゐる、今回の會議は松平大使が背後において大いに活動し聯盟進行上非常な助けとなつてゐる、一般交涉はまだ大して進捗してゐない

松平大使から 日本の立場說明

サイモン氏と會見

【パリ發至急電報十八日午後十一時三十七分着】松平大使は十八日午前十時二十分から十五分に亘り英國外相サイモン氏と會見し、日本の立場を縷へサイモン外相の質問に答へた、一方サイモン外相は右會見後ブリアン議長と會見し日本の意向を傳へた、なほ芳澤大使は吉田大使と長時間にわたり協議を遂げた

米國務長官 方針を言明

【ワシントン十七日發電】スチムソン國務長官は日支紛爭に關し十七日左の如くその方針を言明した

一、米國は出淵大使に對し[illegible]
一、米國は日軍撤退時期決定の必要を主張したことはない
一、米國は聯盟と協力せんとするものであると共に一方行動に關しては完全なる獨自の自由を常に保有してゐるものである

右は最近種々の報道が行はれるのに對し出されたものである

支那兵天津撤兵は 學良の計畫頓挫

自己の地盤保持が 怪しくなつた爲め

【天津十七日發電】張學良が隣外石の强硬論を排し二十支里外撤兵を承諾するに至つたのは學良は北滿ロシアの援助ありと見て馬占山等を激勵し積極的行動に出でしめ日軍の主力をその方面に牽制し其隙に乘じて錦州に集結せる大軍を以て奉天を奪回せんと企圖してゐた際天津事變が勃發し計畫頓挫したのみか彼に殘された唯一の地盤保持が怪しくなつた爲め遂に兜を投げたものである

天津漸時靜穩

常態に復す

【天津十八日發電】日本租界に隣接せる支那街一帶の警備戒嚴は今朝八時より撤去開始され事態は漸次緩和となり各方面ぼつ〳〵常態に復しつゝある、支那街の一部と佛租界は今朝八時から電車の運轉開始され毎日八時から午後四時まで運轉することゝなつた、支那街は戒嚴時間を午後六時から午前六時までに短縮すると發表し天津市政府は總商會に對し商店は午前八時より午後四時迄開店し市民の便を圖るべしと命令を發した

日支兩國又 復悶着惹起

【奉天十八日發電】我駐屯部隊のある海老寺前方の支那側防備撤去に際し本日日支双方に又復悶着を惹起し並行再び險惡となつた、たま〳〵現場に在つた新聞寫眞班一名は支那軍隊の爲め銃術を受けた

朝鮮官界に荒ぶ 人員整理の嵐

近く約千二、三百名の 椅子を吹き飛ばす

朝鮮官界に吹き荒ぶ人員整理の嵐は一昨夕刊既報の如く年內、二月中旬、三月末日までの三期に分つて約千二、三百名の椅子を吹き飛ばさんとしてゐるが第一期の整理については目下各官署關係者が日夜銓衡候補者の選定を急いでゐるので退職者は遲くもこの二十日までには宣告を受けるべく然して十二月に入れば毎日々々退職者の辭令が發せられる模樣である。かくて最初は十二月十九日までには第一期退職者の發令を完了する豫定であつたが多少の遲延はあるらしく、さりとて年末も差迫ることではあるし結局遲くも十二月二十日までには第一期退職者の發令を全く終る見込みである。なほ第一期に整理せられる者は鐵道、遞信兩現業官廳および學校關係を除く本府、所屬、直轄諸官署、地方廳、裁判所等の高等判任、雇傭員を全部包含するもので整理總員の大半はこの第一期に退職の辭令を受けることになつてゐる。しかしてこの第一期整理人員は高等官、判任官で三百數十名、すなはち國費官吏整理總數四百人と見て約八割に達する譯であるが雇傭員において第二期整理組の鐵道、遞信が過半數を占めてゐるので雇傭人整理總數約八百人中第一期はその半數以下の三百名そこ〳〵なるべく國費官吏に雇傭員を合して約六百數十名がいよ〳〵十二月二十日までに整理せられる模樣である

大藏省議の結果 失業救濟事業

一兩日中に決定を見ん

【東京電話】失業救濟事業は昨日大藏省議の結果鐵道省千五百萬圓、農林省五百萬圓を決定し、內務省の金は大藏省の二千五百萬圓に對し內務省四千萬圓を固持に突つ張りその決定が遲れてゐるがこれも一兩日中に決定を見る事となつたしかして鐵道の分は當然本豫算に入れられるが、農林省の分は井上藏相も當初豫算に編入するの方針であつたが、內務省の分につて追加豫算に廻しては如何との意向を有してゐた所最近政務官側からすでに計畫の立つた失業救濟事業を殊更追加豫算に廻すことは政治論として不適當なるが故に豫算中に組込むべきであるとの强硬意見出でたため結局明年度失業救濟事業は事務上の間に合ふ限りは總豫算中に編入される事となつた

公債と增稅は 更に協議す

未決定歲出豫算は 十九日閣議で決む

【東京電話】來年度歲出豫算未決定の分(陸海軍內務を除く各省)は來る十九日の定例閣議に井上藏相より報告決定することとなつたが、財源不足に對する公債發行、增稅問題は安達內相の歸京を待つて協議する筈

預金部から 短資融通

各特殊銀行 會社へ

【東京電話】年末接近と共に一般金融の逼迫資金の需要著しく現はれ金利昂騰し年末金融に圓滑を缺く恐れが生じて來たので預金部では數日前二千八百萬圓の短資を各特殊銀行會社に融通した、內譯は興銀二千萬圓東拓三百萬圓北海道拓銀五百萬圓計二千八百萬圓右は期限一年以內利率五分五厘である

最近取扱つた 郵便貯金

百十七萬圓

全鮮各郵便局所において取扱つた本年郵便貯金の取扱高は最近三ケ月間に總數百二萬八千五十三口、金額百十七萬六百六十圓に達したがこの內譯を示すと
原資貯金十二萬八千八百九十一口、金額九萬六千三百九十五圓、會社工場における取扱高は十五萬六千百一口、金額十五萬八千二百一圓、その他の預入口は七十二萬三千百九口、金額八十九萬九千五百五十一圓であつて同期間における新規加入者は七萬六千九百八十四人である

鴨江航路 各籠り

各燈臺員續々引揚げる

鴨綠江航路は冬季氷結して交通杜絕するので結氷期中燈臺を閉鎖し燈臺員は新義州へ引揚げる例になつてゐるが本年は氣候の關係上幾分その引揚時がおくれてゐたがすでに馬島燈臺を除く各燈臺はそれ〳〵引揚を了した、又同江に設置してある浮標は十一月十七日から撤去作業に着手これで鴨綠江の冬の準備は出來上る譯である

新興鐵道の 申請線

來春早々施工 認可の模樣

新興鐵道より鐵道局に申請中の咸興間の新線および咸興、西湖津間新設の二線工事認可は、遞信局、本府の調査が遲れ、又工事期を逸したので來春早々に施工許可される模樣である。兩線營業開始は咸興、道安間は現在一日三回運轉の貨物しかないが、改良工事完成の曉は道安附近は奥地より搬出される林木の輸送および東拓高原地開拓により、馬鈴薯及び穀物の生産物を輸送すれば採算敢て不良であるまいと見てゐる。又咸興西湖津間は主として旅客でこの區間の往復旅客は相當あるので心配なからうとみられてゐる

穀檢標準 查定委員會

十九日仁穀 樓上で開く

【仁川電話】京畿道仁川穀物檢査所では十九日午前九時三十分より穀物協會の樓上において昭和六年度穀物檢査標準査定委員會を開催することに決定し、十六日關係者に對し夫々出席方を通知したが京畿道からは松本知事、金產業部長、八木農務課長及び管內各穀檢支所長出席し、たほ今回は大阪穀物取引所の白米支配人、神戶取引所の安田支配人、東京深川廻米問屋組合長本間、高市氏等を特に招聘して査定に參與してもらふことになり同日午後一時からはこれ等の參與者を中心として、穀物取引上標準につき懇談會を開き種々意見の交換をなす筈である

ロシア小麥

凶作でない

【ニューヨーク十七日發電】ソヴイエット對米通商機關アムトルグ商會ではロシア小麥凶作の報が過般來盛んに行はれ市價は小麥その他穀類市場强調の主因となつてゐるに鑑み、十七日左の如く凶作でない旨發表した『ロシア小麥の外國への輸出は既に現在まで一九三〇年度に比し五割以上の增加を示し、又收穫も今日迄に報告された分だけでも既に一九三〇年の總收穫と同程度に達してゐる』右に對しウオール、ストリート、ジャーナル紙はこれを更に反駁してゐる

支那國民性

滿蒙問題に 直面して(一)

一、緒言

滿蒙が經濟上、生存上、國防上我國の死活存亡に關する所である事は茲に贅言を要しない
この滿蒙の我特殊權益が最近支那なる支那政權の爲に侵害せられ[illegible]遂に滿洲事變の勃發を敢てするに至り國軍が國民をして斷乎として滿蒙問題一切解決を要求せしむるに至つたのは支那の侮日と民性に就て考ふれば寧ろ當然の歸結である。二十年前支那通いはゆる支那浪人なる一派があつて單に支那に於て雄とした者が多かつたが、今日は歐米を見た眼で直に支那を解釋しようとする者も少からず生じて來た支那に關する問題は世界の大勢から推斷することも必要であるが支那其ものゝ徹底的研究即ち國情と民性との研究も肝要である。換言すれば歐米の物差或は日本の秤で直接支那を計るは妥當でない、先づ支那尺で量つて然後歐米或は日本と比較することが正當である。左に掲出せる支那國民性を概述して參考に資せんとす

二、排日侮日(上)

滿洲のはじめ蒙古哀兒(ゴエンガル)の哀兒旦王(ガルダンオウ)が淸吉を攻めた時蒙古王族は庫倫(今ノ『ウランバアトル』)に會議を開いて禦敵策を議したが結局他力による外に途なく露支兩國何れに據るべきやの議題に對し甲論乙駁何れとも決し兼ねた時、蒙古哲布尊丹巴活佛克圖(ジブツンダンバホトクト)は

『支那は我國と人種も同じく孔孟の敎を受けたる國民で恰も仙人の容姿を備へ人情も淳厚なる故これに賴るを可とす』

とて使ひを北京に送り保護を求め多倫諾爾會見となつた事が史實にある如く昔の支那人の孔孟の本旨で臨むが醇乎であつたかの如く思はれるが、その實は全く然らず。孔孟の敎示に離背されたのは寧ろ日本人である。孔孟が支那から渡つても今は日本人の方に孔孟の要素があるが如く、豆腐が支那から傳はつても今は日本の品が優秀であるのと同樣である。抑も孔孟の敎訓は當時支那人の道德觀念が缺けてをつたから孔子、孟子が垂敎したのであつて、良くせる世相を匡正して國士が表はれるのと同一である。從つて男女七歲にして席を同ふせずと敎へられたのは七歲の男女の間にも性的危險性があるからである。信ぜざる人は印度の現狀を見れば思半に過ぐる所があらう。又支那の淫本を讀めば理解される事である。

支那の小說に一婦人が河に溺れてゐるのを發見した一青年が(日本なら早速(ローマンス)でも作る所であるが)竹棹を以て岸上からこれを助け一指も觸れなかつた事が書かれてあるは孔孟の敎の敎行である

又六、七歲の子供でも四書五經の難句を諳み暗誦してゐるがこれは貧民のない國では貧民の事であり讒入すら不自然に孔子の時から困足して步行の自由を制止せねば溺死する(張于敬余婦誠論多少の誤)婦女の窓ゝ程であるから一般において外觀においては孔孟式の聖人君子となり內容においてはこれに反する性格(外面如菩薩內心夜叉)を有することは明かにして、常に國民に對し不誠意なる政治のみに支配され(現に滿洲住民は日本の支配を歡迎しあり)てゐるのであるから利己に走りその揣摩の虛僞を言ふのも然りである、言行一致しないのは支那人の通弊であつて我等に接した事のある者は異口同音に『支那人は嘘言をつく者なり』と認差するのが常であるが、爾し仔細に研究して見ると決して若干に出鱈目ばかり言ふのではない

◇期米◇

各地期米後場止

下關一九、九九▲桑名十一番十二番―▲名古屋二〇、四七▲金澤一八、二一▲熊本一七、七一▲大阪(最終)四十五錢(不聞)

仁川期米本玉表

當限賣方　九萬三〇〇九ウ六、八〇〇丸ス五〇〇丸大三〇〇金メ五、九〇〇
同　買方　丑二三、七〇〇丸マ一〇〇
中限賣方　九萬八〇〇丸ウ四、一〇〇金メ九〇〇
同　買方　丑一、一〇〇丸ス一、七〇〇丸玉四〇〇丸マ二、六〇〇
先限賣方　九萬二、一〇〇丸ウ五

◇株式◇

大株短期引跡

大新　五十九圓二(廿錢高)
東新　六十七圓三(五十錢高)
日産　十八圓一(不變)
日鐵　百十五圓二(廿錢高)

ミカサ懷爐(かいろ)

外出に家庭に
事務に旅行に
風邪の豫防となり
温灸治療器ともなる
炭は銀色手につかず
保温長時、立消へせぬ

(デパート、藥店、雜貨店にあり)

東京市日本橋區岩附町
株式會社　鳥居商店
電話日本橋(24)四一一二九番

資本金壹千貳百五拾萬圓
横濱火災
京城鍾路一丁目　支店

商業登記公告

安州支廳

[illegible]

法人登記公告

瑞興支廳

[illegible]

不動產競賣公告

京城地方法院

[illegible]

忠清南道

長項港の跳躍的發展
米穀積出しの配船 荷役ともに順調

群山對岸忠南長項港は京南鐵道の終點忠南唯一の呑吐港として京南鐵道全通後における諸物貨の集散港灣都市としての發展を囑目せられ殊に松島廣殿氏經營の長項精米所が一日千餘石の米穀を消化するの大工場を設置するの外岩田精米所その他有力なる精米、穀物業者續々と進出するあり、朝鮮殖産銀行派出所・東一銀行支店の設置・忠南食糧株式會社の出現を見、穀物檢査所の建築將に竣工せむとしまた忠南穀物組合聯合會事務所、郵便所建築企畫中に在り朝鮮米穀倉庫株式會社また大なる倉庫設置の計畫ありその他旅館、飲食店等に港灣としての諸般施設着々として備はり彼の最も誇張せられた飲料水も片桐組三氏經營の下に滾々として豐井湧出の水を飽給にて供給するの便備はるに至つた殊に最近

米穀の出廻り漸く旺盛を極め絶えず一、二艘の木船が碇泊して機船附近はこれが積込に人と米俵で埋めて往來も止まる許りで最早機構增設の急を訴ふる有樣であるから京南鐵道會社ではすでにその認可も受けて居るので近く大規模の埠頭機械設置に着手する準備が進みつゝある相で眞に長項は跳躍的發展を遂げつゝある譯に忠南穀物組合聯合會と結び大阪における中賣米穀業者五十余名を以て結成せる大穀會の支持を受けてゐる飯野汽船が新に朝鮮航路に進出して朝鮮の海運界に

一大渦卷を起し彼の鮮航會獨占の長夜の夢を破り朝鮮各地の荷主側に頗き自覺を與へたことは最近の重要事件として世の注目を惹いた問題であるが問題が大きなだけ色々喧傳され曲に眞はりせむとする鮮航の報道さへある所であるが最も根據あり確かな筋より聞く所によれば飯野汽船の忠南米積取りは去る十一月三日以來海州丸、喜島丸、大島丸、楠朝丸、吉野丸等次々に順調なる配船あり

荷役も圓滑に行はれ殊に長項の如き鮮銀、殖銀、十八銀行、東一銀行等有力なる銀行と取組を爲しつゝある等極めて順調に取引されかつ鮮航會側、運賃共に低率にしかも何等の故障なく行はれてゐるので荷主側は非常に歡び いよ〳〵その結束を堅くして一方飯野汽船側にありても大決心を以て配船積取りの圓滑を期してゐるのみならず忠南道當局は強く穀物組合の態度を支持し京南鐵道會社及飯野汽船會社等とも緊密なる連絡を探り 米穀の長項出荷に力を入れてゐるとのことであるので長項今後の發展は正に一層刮目すべきものがあるであらうといはれてゐる(公州)

消防演習豫習

江景消防組では昨年以來ガソリン二十五馬力に喞筒を生じてをつたが今回新調入の事になつたので來る二十

鷄龍經過報告

大邱、昌寧間の『鐵路經道』『鷄龍方經可申』……

邑面長會議 三十日開催

大田郡では來る三十日午前十時郡會議室に邑面長會議を開催し高橋郡守の訓示注意に指示、打合事項等に就て協議をなす筈(大田)

鳥致院農倉 落成式擧行

忠清南道鳥致院農倉は昨年十月公州片山建設商會で工を起し建築中であつたが竣工したので十七日午前十一時から落成式を擧行した當日は內外からは來賓與倉その他地元からは郡守邑長等約多數列席の下に賑々しく執行された式後同倉庫內に宴席を設けて立食の饗應あり頗る盛會裡に午後一時散會した因みに同倉庫は二棟百五十坪收容力は一萬五千九百叺醱酵工場三十坪この能力一日約七十石外に事務所および役員住宅あり總工費は二萬五千二十二圓である(鳥致院)

普通校長會議 二十二日郡會議室で

大田郡では二十一日郡內普通學校長會議を午前十時郡會議室に開催し左の協議をなす豫定なるが更に道に開催の豫答會議に提出された普通學校卒業生指導講習に中堅青年講習會開催の件等に就き協議する筈(大田)

大田雜俎

◇大田小學校では二十三日南鮮の講堂に各學年兒童の圖畫、習字、手藝、手工等の作品展覽會を開催し一般の觀覽に供する筈

◇忠南教育會大田支部幹事部では廿三日から三日間道大會を開催する

◇論山、大田鐵道局員の聯合撞球大會は二十三日午前十時から大田鐵道俱樂部で開催する鐵道及び市內同好者多數參加の筈

◇二十三、四兩日大田第一區東倉所にて鐵道大會を行ふ城南鮮各地より同好者多數參集の下に盛會を行ふ

◇大田與友會主催第一回南鮮團體大會は二十三日の休みを利用し松籟町武德殿で舉行鳥致院、清州、天安、公州、裡里、群山、金堤、沃川、永同方面から申込み殺到して居る

慶尚北道

原田氏は資格がない
大邱商議選擧の大失態 はしなくも暴露す

大邱商工會議所議員選擧も去る十五日終了したがはしなくも法人資格問題の失態を暴露するに至つた、これは朝鮮運送株式會社大邱支店は代表者を支店長原田秀氏として當選したが商工會議所令によると議員たる會社は朝鮮總督の定める所によりその代表者を定むべく商號の代表者は會社の業務を代表する社員若くは會員または理事たる支配人にして朝鮮居住民たることを要すとあり原田氏はこれによる代表權がないので京城本社の河合治三郎氏かまたは大邱支店監督の大田の利用組合長の代表者とする外はなく問題となつてゐるこれについて會議所では原田氏は今の所代表者として資格がないので、他の重役を代表者に押しその內支店長として登記すれば原田氏に資格が出來る譯であるとの見解を有してゐる(大邱)

商議特別議員任命

大邱商工會議所第一回特別議員は十六日附をもつて伊藤吉三郎、小口霽、杉原長太郎、徐丙朝の四氏が道知事から任命された、特別議員は從來のと違つて委員選擧その他議員總會に選任權を有することになつてゐるため官頭、以下各役員選擧割に注意したものである(大邱)

縁故林拂下げから 面長を毆る

本年五月四日慶北醴城郡外於里民が縁故林六百三十餘町歩の拂下げ問題から面々長を引つ張り出し毆打暴行した里面民崔德源外九名にかゝる住居侵入、不法逮捕、公務執行妨害の公判は十六日大邱地方法院で松下裁判長かゝりで開廷左の如く求刑した判決言渡しは來る二十七日である(大邱)

李東基、李錫洙、李錫洪、李鶴用、李玟鎬、黃行石、閔大成、張斗興(以上懲役一年)李龍和、金萬東(以上懲役四ヶ月)

退學生續出 農家の疲弊から

慶北醴泉郡龍宮普通學校は本年に入つて退學兒童が非常に多く十月末現在で五十名に達してゐるこれは兒童の大部分が農家である關係から歐州債安による農民經濟の疲弊から來るもので今後とも退學者は增加すべく憂慮されてゐる(大邱)

米の出廻り旺盛 既に十三萬叺に達す

慶北本年の米の出廻りは非常に旺盛で十二日現在の檢査數量は十三萬四百七十叺で昨年の六萬三千七百叺をはるかに突破してゐる即ち比較は左の通りである(大邱)

檢査數本年一三〇、四七〇前年六三、七〇八▲一等合格本年……

牛專門の泥棒

慶北星州郡星州面李千奇(五〇)は數日前大邱府大鳳町で捕はれたが取調べの結果三年前から各地で牛專門の泥棒をなし生活して來たことを自白

……したがすでに三千余圓を盜んでゐる(大邱)

山海展 廿一日から

慶北林業組合聯合會、慶北漁業組合聯合會、慶南山岳會主催の『山と海の展覽會』はいよ〳〵日を二十一日に迫り大邱府商工陳列所では陳列に大童であるが何しろ山と海の特産品數百點が集まることゝて期待されてゐるが慶南山岳會ではこれを機會に山に親ませ登山熱をあほるべく會場附近に天幕を建り登山用具その他を陳列し山岳展覽會を開くことになつた(大邱)

黃海道

六號潛管の容體は順調に惡い
かうなるのが當然だ…… 勝呂技師の視察談

問題の安寧水利六號潛管の實狀調査のため本府勝呂技師が現地出張の十四日の早朝吾人は田中西日子と共に殿事の同水利事務所につき同行を申込む 勝呂技師は『六號潛管については自分より君達が先輩だから今日は大に君達から敎はる譯だ』といつてたかく豫想がよいそしてなほ六號潛管は或る人の話に丁度溝口さんの動見にやうなもので最後の注意さへ忘らねば決して心配はないといはれてゐたがその溝口さんは遙にあの世の人となつてしまつた然し六號潛管だけは是非百年の長命を保たせたいものだといつてゐた、お供には吉木理事をはじめ古賀、山木の兩技師に我等二人と鷲頭技士との六名午前十一時頃いよく現場につくと同時に勝呂技師は顯微鏡になした潛管の破れ目を上下左右仔細に檢分し鷲頭技師に命じてその要所々々をレンズに入れる、容體はどうですかと聞いて見ると流石專門家だけにこの龜裂は當然こゝに來なければならないやうに元から出來て居るので自分等の目から見れば、少しも怪しむに足らないのだこれでは余り君等の好材料にもならないだらうと當りさはりのない事を言つて居るそれでは元工事をやつた人達もはじめからここに龜裂が來るだらうことを豫期して居たものとでも言ふのですかと一寸皮肉つて見ても、まあそんなものだねと輕く受け流して容易に深入りはせぬ

◇先づ外面の調査が一通りすんだ吉木理事は潛管上に一行をさし招き記念撮影を促すなほ技師は潛管の內部に這入り調査しようと言ひ出したので我等二人は、そこはかと別れを告げ一足先きに其處を引揚げた=寫眞は潛管上の一行で紙を手にせるが勝呂技師その右が吉木理事(沙里院)

慶尚南道

漁況は依然不振
今の狀態では越年が一苦勞

慶南沿海における十月以降の漁況は一般不漁期の減退と人氣の沈衰に加へて鮮支水產物の貿易杜絶等によつて不況をきはめ漁獲もまた例年の如き活況を呈するに至らず慶南漁業を中心とするヒシコイワシも本月初旬へかけて巨濟島近海を加へて一萬七千貫餘二萬六千圓の漁獲に過ぎず再昨名物のアジ、サバも十月上旬南海郡方面に三千四百尾十六尾方魚津方面にて三千三百尾の大漁で下旬に至つて十三萬尾の大漁があつたが相場が極度に不振をきわめその他大刀魚等も南山沿海に多少の水揚げがあつたのみで漁況は依然昨年に劣る狀態をつゞけ昨今の有樣では本年暮れの越年が氣づかはれる苦境であつて悲觀されてゐる(釜山)

慶南北 邑長會議 十六日統營に於て開催

慶南北道邑長會議は統營小學校講堂にて十六日午前十時から開會出席者は

慶州(井上)尙州(關屋)安東(鮮谷)金泉(竹田)浦項(鉄原)密陽(寺島)晉州(植・金澤)馬山(高島)蔚山(和)統營(山口)東萊(金九)

山口邑長の挨拶あり滿場一致で統營山口邑長を議長に推し議事の進行をはかり又各邑長を代表して山口邑長より挨拶あり諮問事項に移り各邑長より各種の説明に提出あり種々研究説明あり中食後再び各議案は答申に附して十七日は……午後四時……に移つた

洛東尋高の實習品即賣 廿二日から釜山で

三浪津の洛東尋常高等小學校では生徒の實習の補習實習品である蔬菜果實、鮮類等を廿二、三日の二日間釜山寶水町一丁目組合聯合會館にて即賣會を開くことに決定し目下準備中(釜山)

異動

慶南道視學 公私 兼道視學補 普通學校長 ……

第二密陽水利入札

慶南密陽水利組合は古谷との間に揚水路問題で紛擾をかもしてゐた爲めに遲延してゐた第二密陽水利組合工事請負入札は密陽郡廳において十七日午前十一時開札の結果……長その他立會の下に執行したが第一回入札は豫定價格に達しなかつたから最低入札者の大林組との間に隨意契約を結び二十三萬圓に決定した竣工期は明年五月末日までであるから日ならず起工式が行はれる(密陽)

高女補助金交付

釜山府の財政難にて道補助金を得べく努力してゐる高等女學校經營費として十四日附をもつて本府より二萬二千七百九十圓の補助金交付の通知があつた(釜山)

大豆粕叭生產獎勵

慶南では本府よりの指令にもとづき本年の農閑期を利用して農家の副業に大豆粕用叭十萬枚の生產を獎勵することゝなり各郡へ夫々通牒する處があつた(釜山)

產業合理化講演

道產業部では釜山商工會議所と聯合して十七日朝來釜した合理化研究所長木村一氏の講演會を商議所樓上に開催し同氏は『產業合理化について』の題下に熱辯を揮ひ各商工聯會長及び會社工場代表の出席多數にて盛會であつた(釜山)

釜山市場撤廢反對

釜山鎭魚菜市場撤廢の私設市場の廢止問題は關係地元民と府當局との間に意見の衝突を來し更に府會議員が時代に反對町民の運動を押切つて本月十五日までに撤去することに決定しそのまゝ後任の大島府尹に引繼いだものであるが撤去後の處置は市場取締規則によつて釜山署が嚴出すことゝなり十五日の日限日にも拘らず古市場長は多數警官を指揮して市場にいたり原始整理の方法をとつたが今日まで多年の慣習によつて營業を續けて來た露天商人と市場の存在によつて便宜を得てゐた町民とは利害一致の立場から結束して撤廢反對の運動を起し對抗をたてゝ方法を協議中であるから同問題は今後益々火の手をあげて紛糾するのではないかと想像されてゐる(釜山)

全羅北道

麻雀黨に大鐵槌下る
知事官房から……手酷しいお達し

遊技として高尙であり宗教的であり花牌よりも流行を來した麻雀も漸くこれが賭博的となり、甚だしきは賭博の用に供せられるまでの弊風を生ずるに至り一般からひんしゆくされ官衙、銀行等にてはきびしくこれが嘗習を戒め假寢等にてもこれを玩ぶ者も少くなつたが官邊にては依然として流行しやゝもすれば事務に支障を來すやの恐れもあり殊に頭腦麻痺に耽り社內等に於ける風紀を害する所あつたがまた往々常習的に流れ猶一日知事官房より左の如ききびしい通牒が各郡長、府尹、邑守、各課長各係長に發せられた

全北道中帶及技長班に爲遊した麻雀技の取締りに關する件依命は本年一月依命通牒の次第もありたるに其の後の狀況を見るに今尙依然として流行を極め甚だしきは殆んど常習的に耽溺して職務を顧みざるが如き者あり、元より單なる娛樂として流行の遊技を爲するの趣旨に非ざるも多くは夜間の遊戯として勤務の能率に影響を及ぼすべきは勿論一面世間の誤解を招き易く且つ國民保健の見地に於ても寔に寒心に堪へざるものあり殊に綱紀肅正上官公吏として最も戒愼を要すべき事項に付爾今之等遊技は夜間等は可成之を避くることとし徒らに世間の非難を招かざる樣注意の上職員に嚴重示達あり度し依命

咸鏡南道

人の噂 或日の横顔(三)
酒を飲まぬ酒家 咸南商工議副會長 谷口慶弘君

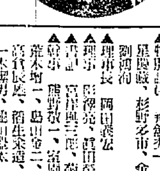

朝鮮人には頗る凡ぬ鍛錬な風の男だ、五尺八寸何分、電柱のお化けを思はせるノッポだがこの大男自身に智惠が廻り過ぎる方らしい。中學を中途退學して醸造に入學したが馬鹿臭くてたまらずサッサと行李を引つ擔いで飛出した快男兒で三段とか柔道とかの剛腕を、『いくら飲んでも醉ひません』からつい面倒臭くて飲む氣になれません』といふ位に飲まぬ酒家でもある。

× ×

……時にも『遊いぢやないか』と往へば『今日などは早い方です』とかせ彼の自宅でも『宅はめつたに七時前には歸りません』と諦め切つてゐると言へば如何に氏が今うるさい咸南思想警察の元締として激務に沒頭し切つてゐるかが想像されやう。この天成の頭領人谷口君に『ガラス一枚、命一枚』と恐懼される咸南の思想運動界が今後如何に整理され行くか蓋し彼氏にかゝる重大なる役割である(咸興)

咸南穀物協會總會

本道穀物協會では明二十日午後一時から咸南金組聯合會樓上において第一回總會を開き……本道穀物界において盛大な開催を行ふ諸般の事であるが同協會の陣容は左の如く斯く乃進の咸南穀物界に寄與する所多大であらう(咸興)

▲會長 甘藷一郎 ▲副會長 林良作、三國義一 ▲評議員 張準昇平、大田省一、玉置省三、朴賀璘、金昌洞、……

南大水利地主陳情

咸南端川郡南大水利組合地主代表二十余名の連署を以て咸南知事に左の通り陳情をして來た

一、本年組合費は國庫補助を仰ぎ組合員より徵收せざること

二、從來定めたる償還期限を三十年まで延長すること

三、高利債を最低利債に借替すること

右陳情に對し道當局では『組合債中五千圓口八分一厘を五分六厘の低債に切替』するとの旨を同郡廳を經て各地主に通告した(咸興)

水稅の等級不公平 調査陳情

咸興水利組合蒙利區域內咸州郡上岐川面新興里、中上里所在地々主百七十余名は同地は從來引水權が皆無であつたから水利組合設置後の豫算上河辛使給を要したい從つて過去三年間平均額一反歩十六錢の水稅が本年には五等級に編入し一反步一圓二十七錢を徵收することになつたそれに相反し隣接地は六等級に編入されて一反步七十錢の水稅を納めることになり甚だ水稅等級制定が不公平であるから再調査さるゝや組合當局者に嚴談あらんことを咸南知事に陳情した右陳情に對し道當局者は咸興水利組合區域內一番水稅の低額なる區域にも拘らず斯の如く陳情をしてゐる、かゝることは問題にならぬと突放してゐる(咸興)

全州から

◇…衆議院の選擧たらずとも大は大、小は小それ相應に選擧氣分は相當

◇…全州邑の補選も相當のナンセンスに富み昨日今日の話の種

◇…官候補は、金翔一方の勸頭山本氏と二十年來の知友高橋候補には……

立候補五名 山田氏は斷念

全州邑補缺選擧は既報の如く四名の選擧に對し十六日夕の形勢では六名の立候補となる模樣であつたが、山田彦光氏遂に立候補を斷念し朝鮮人側より邵昌祖氏名乘りを擧げ立候補正式届出では十七日までに總員 大木良作、武內勝次、高橋七藏、林喜洙、邵昌祖 の五氏が最後のゴールに飛ぶべく今日以後になればすでに立遲れとたりこの上の立候補はあるまいといはれる(全州)

◇…全州邑會議員の運動員は届出によれば二人とも竹下盛太郎君で、同君は人も知る山本君が邑會議員選擧で支配人だつた人

◇…熊谷邑長と初めより當りがよくなかつた山本君が邑會選擧に二君を送る故あるかなと人はいふ

◇…大木候補の運動員は推薦者と合せて約三十人とは前者に比し賑やかな事。然して色氣のあつた人を網羅してゐる

◇…高橋候補一日竹內候補を訪れて挨拶に行くと私を知らん人が多くて心細い事と、こぼす事。或る人曰く、そんなら止めたらどうです

◇…印昌祖君の立候補理由は朝鮮人の外に醜か出るやうだからそれを緩和する爲と、立たねば後輩者に顏を潰すとの事。選擧人こそいゝ面の皮

◇…と言つて居て本氣でやるんぢやないかと內地人候補が氣をなし

荷主懇談會 あす元山で

元山では過般第一回荷主懇談會を開催し良好な成績を納めた事務所では第二回懇談會を二十日午後一時より元山商工會議所樓上で開催するとの事であるが荷主側からの出席者は各商店銀行、會社及關係官廳の諸氏並に鐵道側から京城運輸事務所より鉄原所長外二三名である

大村、宮尾、中野、細川(鮮銀)大窪(殖銀)、岡本、松野、章(會議所)社、金永根、盧憲鉉、段匡(水產會社)野、飯田、森野、上田、小野、木本、弘津、小川村、安藤、杉

物產陳列館 看板塗替へ

咸興府の中心に宏々たる總煉瓦造建の咸南物產陳列館がある。この陳列館は從來とんと存在價値が消耗して原始的な少しばかりの道內物產に申譯に過ぎぬ委託物品を陳列してゐるが內容極めて貧弱その道の產業課では道內物產の陳列館でなしにこれを商品陳列館と看板を塗り替へ道內外の標準商品を標準價格で取次ぐ生氣溌溂たる咸興の新名所に變更したいと寄々協議中である(咸興)

猪島の漁民騒ぐ 會社の事業主任と衝突

十七日午後二時頃元山府外猪島の漁民百五十余名は同地にある日本興業水產會社水興事業地に對し不穩の態勢にあつたが遂に同會社事業主任と衝突し事態益々險惡となり目下鮮事中(元山)

▲理事長 岡田義宏 ▲理事 田澤勲、眞田啓吾 ▲書記 宮崎與三郎、菊池良佐 ▲監事 熊野敬一、室岡重四郎 ▲幹事 荒木均一、島田宗二、岡部重雄、高倉良彦、福生榮造、清水通、一太深男、……田鎮太郎

辭令

咸南道官房主事 山木發雄 任道事務官命事務課勤務

平安南道

朱塗の棺から頭蓋骨が現はる
凄い感じを與へた 樂浪古墳の發掘物

小泉、澤兩本府囑託によつて發掘中の平壤府外南井里の平壤古墳中に在つた漢族の大棺、朱塗の大棺は十六日開かれ目下整理中であるが漢族の棺からは黑漆塗りの頭蓋三個古錢五十枚、木靴一足を發見され朱塗の棺からは頭蓋骨と思はれるものゝこはれたのがあり上顎部らしきものに齒の附いたのを發見されたのは何れも土の中に浮いて人の腦膸らしきものも土に浮いて見え二千年前のものとは思はれぬ樣な凄い感じを與へたこの棺からは右の外に木靴一足を發見されたが更に若干のものが出んと期待されてゐるなほ二千年前の棺から人骨が現れるといふが如き珍らしい事でこれはこの棺が朱塗の上に充分に板目等を朱で詰めてゐたゝめであらうといふこれ等の出土品は整理の上廿日頃一日開平壤府博物館で公開の上京城へ送らるゝ筈で木棺は建築學上の貴重な資料として明春まで現場で越冬の用意を充分して保存明春再びこれを掘りその內部の精密調査を營まれる筈(平壤)

武友上等兵告別式 平壤偕行社で執行さる

平壤步兵第七十七聯隊第七中隊上等兵故武友榮(二三)氏の告別式は十七日午後二時から平壤偕行社において同氏の遺骨を正面にその前に在りし日の同氏の寫眞を安置され各方面よりの供物、供花は殆ど狹きまでに供へられ在壤各部隊代表者並に一般官民多數參列の上讀經に並いで同隊の加藤少佐は

武友上等兵は奉天の西北方皇姑屯驛守備の任に當つてゐた九名の步兵小隊の一人として步兵五名と共に任に就いてゐたが十一日午後二時頃守備隊の表門步哨に立つてゐたところ匪賊中に怪しい支那人一名を發見し誰何したところ怪漢は便衣隊員でピストルを出すと共に武友上等兵を射擊した彈は武友上等兵の後方の壁に當り反れて更に同上等兵の左胸部を貫通した同上等兵は急を小隊長に告げると共に昏倒した小隊長は武友上等兵の事を北橋上等兵以下四名に命じ自分以下五名および巡查九名で怪漢を手分けして追跡し遂に武友上等兵を射殺した敵便衣隊員二名を發見射殺したのである地下の武友上等兵もこれにより慰められてゐやう

と武友上等兵戰死の狀況を述べ原知事はじめ順次燒香し同三時四十分閉式したた但遺骨は武族に護られ十八日午後二時卅一分平壤驛發列車で官民多數の見送りを受け郷里和歌山へ向つた(平壤)

平安北道

奉天の敗殘兵
帽子山に移動の報あり

新義州對岸奉天省寛甸縣內に入り込み各所に散在してゐる奉天軍の敗殘兵は城內に三百名その他附近に百四十名ほどあり來る二十日を期して全部寛甸縣帽兒山に移駐するとのことであるが右は日支開戰を豫期しての行動であると傳へられてゐるとの情報が十七日新義州の警察方面に達した(新義州)

明年度の土木工事 窮救事業は縮小せぬか!

平北道土木課では目下來年度の工事に就て調査を急ぎつゝあるが十二月中旬までに完了し來年三月までに設計を終る豫定であるしかし來年度の窮民救濟事業は治水工事を除き道路工事のみにて工費約七十萬圓橋梁三十ヶ所道路修繕延長百五十キロの豫定あるが窮民救濟事業は財政難の關係上一部に減らされはせぬかとの不安があるが本年の不況で一層その必要もあり縮小されるやうなことはなからうと見られてゐる(新義州)

宜川の麻雀賭博狩 十二名檢擧

平北宜川警察署は數日前邑內の麻雀賭博を徹底的に取締るべく一齊に檢擧すべく內鮮人十二名を檢擧したが引つゞき近く第二回の麻雀賭博狩を行ふと(新義州)

合財袋

◇…平安南道に於けるビート作は日糖平壤工場でビート糖製造を明年度から中止することゝなつたのでビート作をやめこれに代るに適當なる農作物を獎勵すべく目下道當局で調査中であるが累作、にんにく作を見つてビートに代ることゝなる模樣である

◇…平安南道では明年度においてクヌギ、ナラの普通造林を行ふべく計畫中で補助金を支出し大同郡十町步、中和郡廿町步、江東郡五町步、龍岡郡廿町步、平原郡廿町步、江西郡廿町步にこれを行ふ豫定である

◇…平壤府で取調中の平壤高等普通學校生徒一件は十六日に更に重要方面に逃走中の關係者一名を檢擧し現在取調中の者八名であるが彼等は共產主義の本を夏頃から讀書會を作り研究し居たが……

◇…十六日午後十時半頃平壤府將別里麟躍洞方の庭にあつた稻藁から發火し家屋に燃へ移り同家を半燒同十一時半鎭火した損害二百圓、原因は煙草の火かららしい

松汀里の野球納會

松汀里野球聯盟の本年納會野球試合は十五日擧行された。この日朝來曇りて折々小雨さへ有りしも掃尾の大決戰を見逃さじと續々觀衆は押寄せた紅白兩軍共ベストメンバーにて午後一時波野郡務の始球式により戰闘の幕は切られた。觀衆の應援は元より白熱的なる選手の奮鬥で試合は振らず五回まで双方四對四の同點で進んだが第六回表で紅軍三番…捕手の二壘打に一壘と畜橋左翼の猛擊功を奏して六對四で紅軍の勝利となつた

紅軍 木岡內 川林權大木 萱森竹 市小野次赤 投捕123遊左中右

白軍 大田中 小保下田見 山田山久 城 山口 小鵬遊

球審 緒方 壘審 權澤、山田

一二三四五六七
(先)紅軍 〇一〇三〇二〇―6
白軍 〇一三〇〇〇〇―4

可愛さうな連れ子 泣いた許りに殺さる

新義州郡樂山面……(二九)は昨年十月廿八日夕方實業雄女(七)を同面柴山浦まで米買にやりその留守中養娃女の連子李仙男(二)の泣くのを見て癪に障り猛烈に後頭部を毆打したところ打どころが惡く虫の息となつたので大に驚き何喰はぬ顏で房には急病らしく寢ませ……同夜半頃に死に到らしめ逃走中の處このほど歸つて來た所を……に逮捕された

◇…平安南道平原郡德山面田縣昌淑(三九)は昨年十月廿三日同里で知人數名と共に飲酒の上加川鄕德山面松林里團氏(四二)と喧嘩毆打し遂に死に到らしめ逃走中の處このほど捕つて來た所を平壤署に逮捕された

全羅南道

棉花販賣閉鎖
六十件に達す

全羅南道においては本年棉價下落の甚だしき上に近年稀なる不作にて一般に出廻り激減すべく豫想されるので各郡一齊にこれ等不便なる各地の販賣所を閉鎖することゝなつた現在道四十三ヶ所の販賣所の中閉鎖されるものは六十ヶ所に達する見込である(光州)

全北軍大勝 附道食堂軍對抗試合

全羅南北道廳食堂軍の對抗野球試合は十五日擧行されたが双方共球戰は大接戰にて延長十二對八で全北軍の大勝に歸した又大に氣勢を舉げて同日午後五時自動車にて歸全した

光州消防秋季演習

光州消防組秋季演習は十七日早朝より實施された午前六時四點打ちの鐘聲に各消防手は逸早く消防車所へ集合した消防組員は三十八名で約十五分間にして全部出動し火災の現場たる全南光州郡產業會社裏手に放水して直ちに消し止め約十分間休憩して市中の消火栓を檢し午後一時より實兵分列道廳構內廣場にて嚴嚴な裝械の點檢服裝檢査を行ひて後一部は手押ポンプの操法他は三分に分れて破壞の總合消防演習をなしついで假裝消火演習をなし終つて分列式を行ひ無事終了したが成績頗る良好であつた(光州)

地方集會

◇米穀商組合懇親會 鳥致院米穀商組合主催で今回鳥致院米穀倉庫落成式に參列した來賓を十七日料亭北一に招待し盛宴した、一同は盛會裡で來賓者代表六十餘名頗る盛會であつた(鳥致院)

◇柴田氏披露宴 柴田八郞氏は元山理事平氏夫妻の媒酌で組合長の郡守令孃利子さんと十七日午後三時から平壤師範で華燭の典をあげ同五時から七星館で盛大なる披露宴を張つた(平壤)

◇渭山館園遊會 渭山郡の渭山館は約二萬圓を投じて改築中の處落成したので十一日から十四日まで官民有志を招き盛大な祝宴を張つた(天安)

地方人事

▲時岡昇平氏(朝鮮總督府水產課長)京城より十七日歸釜 ▲小田慶南學務課長 同上 ▲龍岡兵七氏(慶南技師)殷交八五郎氏十七日逝去 ▲大邱師範校長 夫人同伴着任 ▲內務總督府事務官 咸興各官廳會計事務檢查の爲一行六名と共に道十六日來咸 ▲楊口利郎氏 咸南國境新設の名望家の組合理事消防組頭消防協會支部長等に歴任してあつたが十六日夜逝去、十八日葬儀を執行

咸鏡北道

模範部落の指導新方針
今後は綜合的にやる
富永咸北知事談

咸鏡北道における模範部落の指導方針は、これを一層効果的ならしむべく、富永知事によつて新に樹立せられたが右に關し同知事は左の如く語る（羅南）

産業の開發、教育の興隆、思想の善導等々、よき施設によりて民利民福の增進を圖りもつてよりよき社會の創造に資すべく、いはゆる模範部落の制定は極めて結構な事で本道においてすでに設けられ夫々に相當の實績を收め効果を揚げつゝあるが、これが指導方法については

考慮を拂ふ べき必要あるを信じ、係の人達にもよく實狀を聞いた上で新に方針を建て直しこの施設として一層効果的ならしむべく更に一段の努力を試むる譯りであるが從來の方は言はゞ一種一業主義でたとへば甲の部落は養豚を主體としての部落は養鷄といふ工合で一業に就いては非常に進歩してゐるが、他の方面は案外遅れてゐるといふ有様で、農村としては不具的な發達である、かう言ふ狀態ではほんとうの意味においての完全な模範部落とは言ひ難く、この施設は單にその部落をのみよくするのが目的で無く、附近としてこれに見習はしめ漸次に一般に及ぼし、次から次へと

結局は全道 としてすべて模範部落の域に仕上げるといふのが目的であるのに、從來の方法では或は地方は養豚だけか、又或る地方は養鷄だけかと言ふ工合に極めて一方に偏した畸形的發達を見る事となり、農家の經濟上にも又經濟上にも遺憾の點を免れぬので新方針としては、これを改めて普遍的な綜合的な指導を行ひ、色々な仕事に對して完全な農家を作り上げるといふ事にしたのである即ち一つの模範部落に對しては、養鷄も養豚も堆肥もその他萬般に亘つて一樣に懇切な指導を試み全力をこれに集中して完備した

部落を構成 せしめ、漸次に附近をしてこれに見習はしめ遂に完全な部落を作り上げると言ふ事にしたいと思ふのである、この方法は從來の一種一業主義に比しその目的の達成に若干暇取るかの如く感ぜられるかも知れないが、みんなが協力して熱心をもつて事に當れば、決して難事ではあるまいと信ずる、何んにしても不具的な指導よりも僅かに効果はあるべき筈で、今後はこの綜合的普遍的な模範部落の創造に向つて大いに努力を拂つて見る考へである

間島の養蠶

間島における養蠶業は逐年向上その年額も漸次改善されつゝあり、現在においてはその掃立數も本道から約四百枚位出しその他を加へて六百枚位の掃立と見らるべく、收繭量は三百石前後と見て大差なからう、只從金の關係その他で販路に行き惱んでをり、若しこの販路が容易に擴張せらるゝものとせば、定めし長足の進歩を見るであらう、現在では右の關係で繭はおほむね間島內において、例の人絹防止として絹物の自給自足に供されてゐるが、人絹の輸入を防止する利益だけでも相當大きなものである……道當局勸業當局の談（龍井）

富永知事の管内初度巡視
先づ北部から

高邁な人格と非凡なる練達手腕の持主として全道民から深い／＼信賴と期待とを捧げられつゝ晴れの咸北入りをした富永知事も着任以來すでに一ヶ月余り知事室に納つての道內狀況一般はすでに大體把握しつくし、いよ／＼實地の檢分により、將來道治上の根本方針

を定むる土臺を作るべき富永知事初度巡視は先づ北部各郡よりになすべく下神土木部長、熊谷保安課長、粕谷國境主事神原課員の四氏隨行の下に十六日朝發の列車で北行したが、日程は十六日の茂山視察を振り出しに、會寧、鏡城、穩城、慶源等の各郡各地を具さに視察の上二十六日歸廳の豫定で、なほ右北部各郡も年內に初度巡視を行ふ筈である寫眞は茂山驛頭における富永知事（羅南）

女學校で仕立屋
校友會の事業として

清津高等女學校では市中の不況に鑑み來年度の深刻さを見越し生徒の授業料の納付に苦しむ家庭の生ずべきを緩和する一方法とも爲さんとて、生徒と洗濯、裁縫等實習の傍ら各方面の需めに應じ仕立料を得て學資に補立てしむる計劃を立てた、而も生徒に金錢の觀念にならしめることを會得せしむる實際的修身の教材ともなるとて校友會の事業としてこれを行はせることになつた、先づ第一に目をつけたのは補務所洋服裁縫部の依託を受けて仕上げ洋服のネームを刺繡することを一手に引受けたので相當の工賃を稼ぎ出してゐる、即ち校友會に產業部を設けたもので今後大いに活動を期するむね平春校長は語つてゐる（清津）

鐵道事故防止の座談會

清鐵關係の話だが近來鐵道事故の發生次第に增加の傾向にあり當局でも防止に腐心して居るが一向減少しさうもないので、これが徹底的防止には是非とも第一線に立つ現業員の意見を聽取して根本的對策を研究すべしとの方針をたて今回試みとして管內の事故防止座談會を開催することゝなり田村運輸主任をふれ頭に各驛區長、機關手、車掌等多數を集め左の日割にて座談會を開く（清津）

▲十一月二十五日會寧驛區▲二十七日雄基驛▲三十日清津機關區事務室▲十一月一日城津驛

殘工事設計完了

圖們東部線の殘工事たる第九工區圖們紀陽間十キロ及び第十工區紀陽龍岡間十二キロはすでに設計を了へ、鐵道清津出張所用地部の田中書記は去る五日以來第九工區の用地買收中ですでに途中南陽まで進んだよしで建設部では目下入札の準備を急いで來る二十五日頃準備完了の筈であるから兩工區の入札は本月中か遅くとも十二月五日頃までには行はれる模樣である（清津）

茂山製材所の活躍

數年來茂山在住民の要望であつた茂山營林署製材所の特設設置案が昨は財政の緊縮で頓挫せば一日も早く新設して木材界の不振を打開すべく茂山地方の景氣の挽回は一刻も猶豫を許さない問題になつたので、地元民の有志及び有力者咸北道議並に富田氏の援助を得て五萬圓の計畫を立て茂山營林署製材所の設置を見越し今春完成とともに五月頃より作業を開始したのであるが、附近は居住者數戸に過ぎなかつたのが今は五十余戸を算ふることになる程事業の隆盛地元の發展を見ることになつた同氏は語る

茂山民や當局の御指導援助でやつと今春から初め、今夏來に納入すべき局線へ五萬丁社線へ三萬丁の既納枕木製材を完成納入致した一ヶ年の工場製材能力は枕木二十萬丁は樂に產出する試驗が出來ましたから目下の手持材台一萬七千尺締と茂山出地で伐採中の立木四萬尺締を合し如何なる方面からの注文も引受けらるゝ準備は整へてゐます これがせめて茂山のうるほひとなり開發の一助となれば幸に一段の微力をさゝげたいと思ふ云々＝寫眞は製材所の一部（茂山）

北陸汽船增配

出數季節ともなつたが社外船として橫濱船舶に活動してゐる北陸汽船では定期船の北浦丸の外に今回更に北成丸（千五百トン）を增配して雄基、清津、城津、西湖津、元山と七尾、伏木を連絡寄港することと成り十四日清津出港から開始した（清津）

羅南漫談

咸北警務部長の佐藤氏は、デップリ肥えた立派な體格の持主で、堂々たる押出しは、警務部長さんにしても恥かしくない男振り

◇

風采が堂々たる計りでなくその頭腦も頗る明敏、從つて腕も冴え切つて、前途有爲な若手として將來を嘱目されてゐるが、も一つおまけに劍道二段といふ剛の者で、過般の署長會議の節の武道大會にも、久し振りに竹刀を握つて鮮やかな武者振りを示した

◇

しかも、本式に劍道の稽古をはじめたのは警察界に入つてからで、年足らずで、メキ／＼と上達した現在の二段の腕前までには僅に……斯界においての一種の擧獎とされてゐる

◇

ところが、よく聞いて見ると同氏のお父さんが、地方においての劍道のお師匠さんであつた相で隨分鳴らした人であるが、我子だけには決して教へ込まず、子供の頃には一度も竹刀を持たされた事も無かつたとのこと

◇

然し、お父さんの烈しい稽古振りはいつも見て居たので、所謂幾らかの見學は積つてあつたであらうし、いよ／＼はじめて見ると、驚く程な眞摯な上達振り、矢つ張り一種の遺傳であらうとの事……して見ると血といふものは爭はれぬもので、あると共に子供時代の環境も知らず／＼の間に深い感化を及ぼすもので、子を持つ親達のよい參考ではあるまいか

江原道

中央水利評議會
組合費問題につき
空前の緊張を示す

鐵原中央水利組合においては六年度組合費賦課標準を論議すべく十七日午前十一時より中央水利組合事務室において評議員會を開催した、藤井組合長も病を押して出席した、今回の評議會は組合員の死活問題ともいふべき重要案ありとて員外地主連の傍聽も多く、頗る緊張裡に開會した、まづ附議の賦課標準の原案が果して妥當なるや、これが對策の爲め評議員側より本年の收穫と負擔能力を慎むることが必要なりとし、山崎議員より提案の說明ありたるが結局、組合原案の究極たる反當負擔額四圓九錢に對し評議員案が組合案と同じく反當二圓一斗七升を基調とするもこれが管理、諸經費、肥料その他の支出費（組合費を除外しても）がなほ反當一圓二十三錢の不足を生ずる現況であるから到底組合案を賛成する能はずと堅說に歸着することあり然し組合の經常費だけは止むを得ざるにつきこれを負擔することとし組合費はこの際一ヶ年延納の事にすべしと木村、金議員も提唱し林、曹陽議員が若し組合が强硬に組合案により賦課を遂行する場合は評議員を辭職するの外なしと叫び益々緊張となるや藤井組合長は評議員の決意に同情したるものの如く結局六名の陳情員を擧げ再度本府に陳情し若し道及本府にして同情の諒解なき場合は組合長以下又評議員全員が共に一蓮託生の行動を採るべしとの決意の上散會したのは午後四時、斯かる緊張振りは評議員會設以來空前のことであつた（鐵原）

少女の放火
嫉妬の爲め

少女エロ戰線に異狀―鐵原邑四里莫文洞民に去月二十九日夜突然火事が起つたが所轄署で出火原因につき調査した所放火にも關係林富月（一七）（假名）といふ少女の放火といふことがわかつた。彼女は同里林甚文（假名）といふ靑年に戀慕にあつたが、彼は逆もの色男で去る二十九日夜奥文徳の娘光子（一七）（假名）と親しさうにさゝやき合つてゐるのを戸の外から見つけむら／＼燃え上る嫉妬の念押へがたくつひにうらみの奥氏宅に放火をしたのであつた。火事は二十圓の損害を出さしめて鎮火した（春川）

官選道議員
崔養浩氏任命

春川郡官選道議員李範鎬氏は家事の都合により自ら職を辭したが後任は實業家にして名望家たる崔養浩氏が十六日任命された（春川）

過度の煩悶から頓死

既報―去る十三日午前八時頃江原道橫城警察署留置場で一人の被疑者が突然死亡したため春川警察部も騷ぎとなつたことは既報の通りであるが、檢屍の結果過度の煩悶病による腦膜下出血と判明した旨十五日道衛生課へ報告があつた。右は本籍大邱府鳳山町……生命保險會社外務員甲郁均といふ者でこのほど橫城に生命保險の勸誘に來た所詐欺嫌疑の拘引留置中であつたものであると（春川）

疑似牛疫
眞性でない

既報―この程春川郡邑內面驛馬里に發生した疑似牛疫は道衛生課から診斷の結果眞性でないことが判つた。（春川）

慰問品の寄贈多し

滿洲駐屯軍の慰問品は道赤會事業として春川愛國婦人會支部から約四百袋の慰問袋を募集中であつたが、意外にもこれに應ずる向多くその二倍たる八百袋を纏めてこの程支部へ送つた、同支部では非常によろこんでゐる（春川）

春高軍凱旋

春川公立高等普通學校ア式蹴球部ではこの間京城に遠征中の所十五日凱旋したが城大豫科軍との試合において二對一で快勝した（春川）

訂正

十五日夕刊本紙所報の『春川郡北面馬山里高錫李某より金數百圓を强奪逃走した……』は『……未遂に終る』の誤植につき訂正す（春川）

春川から

◇例年ならば肌寒い北風がヒュー／＼と鳴る木の枝に悲鳴をあげさせる時だらうのに、何んと暖いこの頃の氣候ではあらう。小春のそれのやうに朝は深いアサギリがたちこめるといふ程だ

◇然し時といふものは致し方のないもので、ふるへ聲くやうにヒョロロに／＼となつてゐたこほろぎの聲がいつしか耳元から遠くきえ去つてしまつた。今なほそのなき聲が耳にくつついてゐるやうな氣がするのだが……『彼女』は果敢ない露命によなく／＼ふるへ泣きつゝ昇天したのでせう

◇こほろぎは秋の象徴だ。その昇天し去つた『秋の死』がそのみすぼらしい姿をこの蟲の音に添つてゐる。そして吾々の前に現はれるのは冬の姿が吾々人生のあはれさを一層

滿洲

間島小作爭議
愈よ惡化す
縣政府の優柔不斷
結局自由行動

間島各縣における小作爭議は破竹の勢で惡化してゐるため四六制の分配を縣政府に請願した縣政府としても僅に協力に鮮農側の主張を容るゝ時は地主連の結果による損失が大きいとなる恐れある爲め……去る十三日午後二時半延吉縣の農民側代表者二百名が各自稻棒を所持して局子街所在の縣政府へ請願すべく同地に集合したが一方これと知つた支那側は官憲を四五十名を現場に急派して鮮農の解散を命じやうとしたが……解散を命ずることも出來ず結局農民側代表者四十名を選んで縣知事と會見することゝなつた縣知事と會見の結果は同知事は右に述べた件の回答しか與へなかつた爲め代表者は不滿足として……あつたが問題が斯うなつたからには農民各自の自由行動に出づるの外なしと激昂して各部落に引揚げた、なほこれに次ぎ去る十四日には同じく和龍縣下中野の住民五百余名が長蛇の陣形を作つて十三日と同樣、縣政府に押し掛けたが經過は同日と同樣なる縣知事の回答に滿足せず、同島今後は自由行動に出づるの申合せを爲して引き上げるなど日增しに事態は深化しつゝある爲めこの成行は頗る重視されてゐる（間島）

九月までの失火數
二百卅一回

本年に入つてこの方道內で火事はどれ程起つてゐるか？各地に消防組は年と共に增設され當局の防火宣傳も不斷に行はれてはゐるが、九月末までに二百三十一回も起り損害額は實に十一萬四千七百圓に達してゐる有樣である。出火原因はやはり溫突の焚口からの失火が一番多く次が煙突からの出火だ。一番火災の多い所は今の所梧口郡の二四件、鐵原郡の二一件等で被害の大きかつたのは橫城の五萬二千圓である。因みに消防組は現在道內に九八ヶ所、同組員は五千六百六十六人（內地人四九〇人支那人八人、朝鮮人五、一六八人）でガソリンポンプを持つてゐる所は先づお膝元の春川をはじめ洪川、橫城、文幕、原州、江陵、注文津、金化、長箭等であるが現在は各一臺宛である（春川）

安東地方委員初會議

安東地方委員初會議は十六日午後二時より安東地方事務所會議室において開會したが出席委員十三名で議長および副議長の選擧を行つた結果議長高橋恒三、副議長南某の兩氏當選した（安東縣）

木谷石原兩選手渡米

昨年ノルウエーおよびフインランドに遠征し日本における最初の歐洲遠征代表スピードスケート選手として活躍し可成好成績を納めて來た安東縣出身の木谷、石原兩選手は明年一月頃に米國において開催される國際オリムピツクスケート選手權大會に出場することとなり來月廿日安東出發渡米の途につくことゝなつたので安東驛……後援會においては兩選手の行を壯んならしめるべく計劃を凝らして居る（安東縣）

二人組の支那人强盗
安東に現る

十六日午後十一時半頃安東縣七道溝第四區支那飲食店張鳳鳴方に覆面拳帶の二名の支那人强盗が表門を開けさせて闖入し主人以下飲食夫婦女を麻繩を以て縛り上げモーゼル式拳銃を突きつけて在金紙四十圓及厚衣等を强奪逃走した右の報に接し安東署で直ちにサイドカーを飛ばして犯人搜査を行つたがまだ逮捕されず搜索中（安東縣）

氣溫低下す

十六日夜の降雨以來陰鬱一層の氣溫が急に低下し十七日に至つて北れ

美しく ツイテ
剝げたり 落ちたり お召物を汚したり しない一等の白粉
ノビがよいから ツキがよいから 香ひがよいから 人氣のウテナ固煉白粉
肌・白・健康色 各五十錢
ウテナ固煉白粉
東京本郷 久保政吉商店
6.11—B11

本格スイス時計
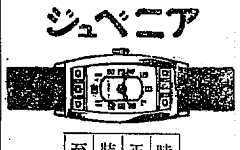
ジュベニア
時計としては 正確古今獨歩
裝身具としては 至美・藝術の粹
全國一流時計店 百貨店に有り

コメット養糖
最高榮養劑
人体の眞の榮養元、活力元として近代醫學が證明せる葡萄糖が純且つ安價にコメット養糖の名に由て出現しました本品は含水炭素（米、麥、野菜、砂糖の類）の最終消化体であつて毫も胃腸の働きを要せす其まゝ直に收吸百パーセントの滋養効力を發現する甘味上品の榮養糖であります、故に
總ての病弱者、病弱兒の滋養劑として全く絕對的の者であり殊に食事のされない病人や幼病兒等には何物にも例へ難き貴重の救命料であります。
毎日牛乳お飲みの方は、ぜひ本品をお混ぜ下さい、其効果は立處に現はれます、今歐米では育兒に、滋養に壓倒的流行を見つゝあります。（說明書進呈）
〇半キロ入 一円廿錢
二キロ半入 五円
發賣元 株式會社 黑田藥品商會
大阪今橋二（電本局五五三二） 出張所 東京本町三

當然!! 即賣は安し日本毛布

內科、外科、性病科 產婦人科、小兒科
京城府旭町二丁目 櫻島醫院
全三坂通分院
院長 櫻島成高
副院長 同 重子

香料 製菓飲料水用 化粧品製造用
香水原液 染料 着色料
東華洋行

配合飼料
東洋畜產興業株式會社

濕布に優る エキホス
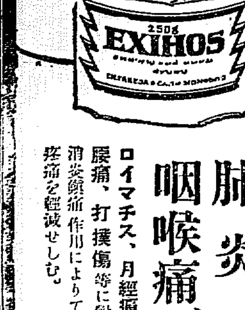
優良國產品 價格低廉
エキシカ及びホスピン合併改良品
一〇〇瓦 二五〇瓦 五〇〇瓦 二キロ瓦（全國の知名藥店に販賣す）
肺炎、肋膜炎 咽喉痛、神經痛
ロイマチス、月經痛、筋肉痛、肩凝、腰痛、打撲傷等に對しエキホスは特有の消炎鎭痛作用によりて患部の炎症を去り、疼痛を輕減せしむ。
發賣元 武田長兵衛商店 鹽野義商店
製造元 二巴合名會社（大阪市東區道修町）
31—1077

ノーシン GO! 頭痛 STOP

森永チヨコレートの出來るまで

森永ミルクキヤラメルの出來るまで

東洋一の森永製菓

年産額二千四百萬圓
—一年の生産額を平積にすれば—
富士山の約八千倍！

カカオの實（この中にチヨコレートの主原料カカオビンズが入つて居ます）

眞空滅菌機（原料はすべてこの中で完全に殺菌されます）

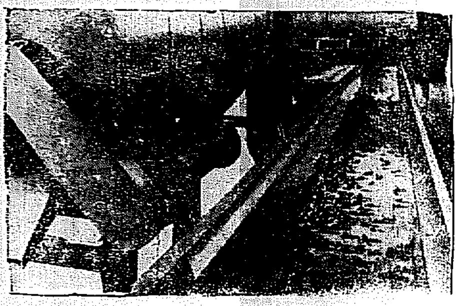
選別機（こゝでカカオビンズの粒の大小を選り分け砂を取り去ります）

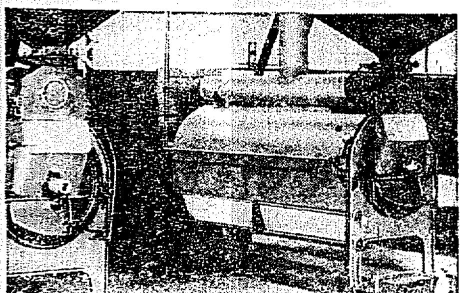
瓦斯爐（カカオビンズをこゝで攪拌しながら焙ります）

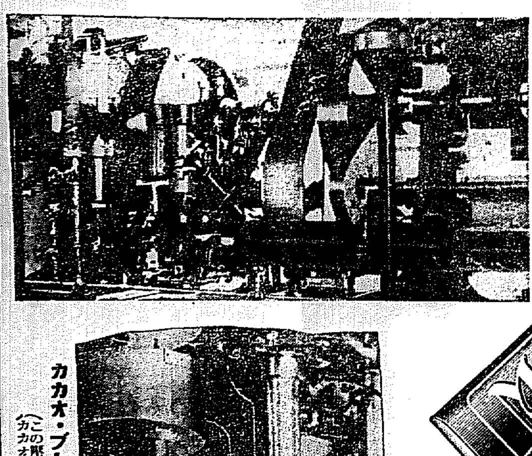
磨碎機（焙つたカカオビンズの薄皮を分離し磨碎機にかけ挽き潰しビターチヨコレートを造ります）

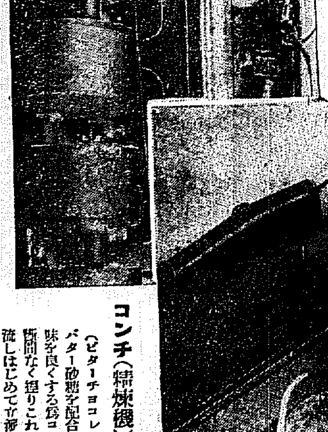
カカオ・プレス（この壓搾機に依つてココアとカカオバターを分離します）

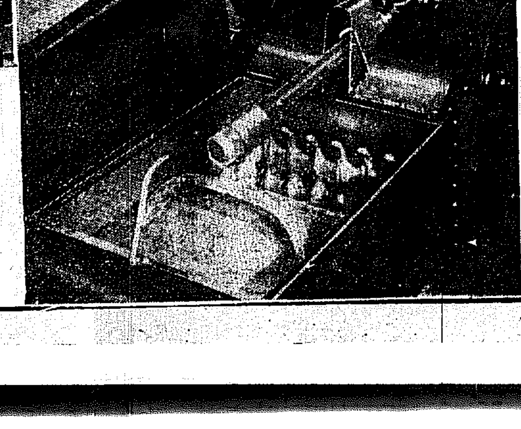
コンチ（精煉機）（ビターチヨコレートにココアバター砂糖を配合し舌觸りと香味を良くする爲コンチで三晝夜斷間なく捏りこれを適當の型に流しはじめて立派なチヨコレートが出來上ります）

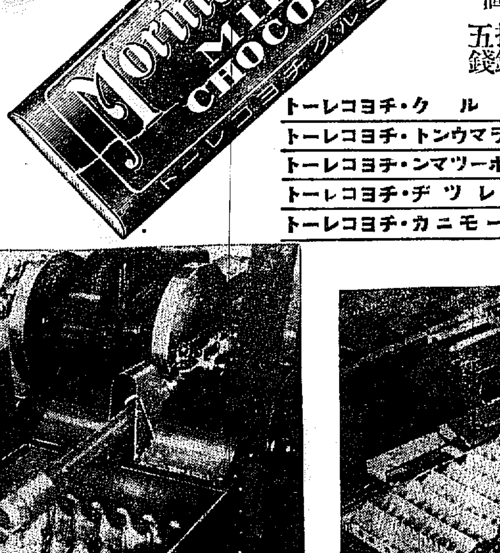

一個 拾錢 五錢

森永ミルクチヨコレート
森永パラマウントチヨコレート
森永スポーツマンチヨコレート
森永カレツヂチヨコレート
森永ハーモニカチヨコレート

世界に誇る
最新の衛生設備と最高の技術に依つて近代的味覺と豊富な榮養をもつ……森永ミルクキヤラメル、森永ミルクチヨコレート

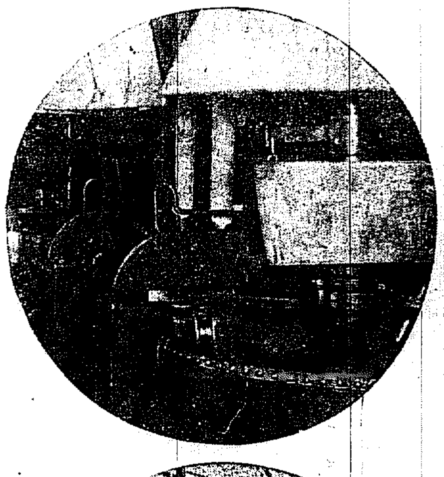
混合機（砂糖・水飴・煉乳・バター等の原料を精選し混合機にかけ更に蒸氣熱によつて煮上げます）

冷却盤（煮上つた原料を冷水の通ずる鐵板の上に流して冷却し固まらせます）

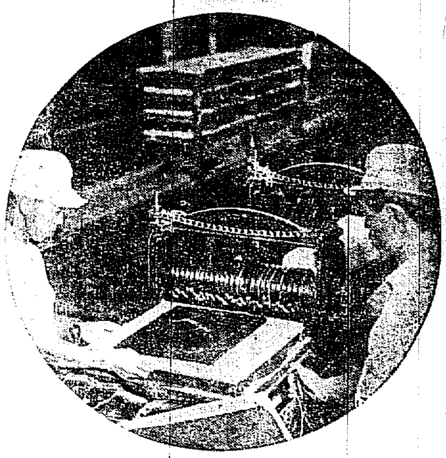
斷截機（更にローラーを通して厚さを定め小さく四角に切ります）

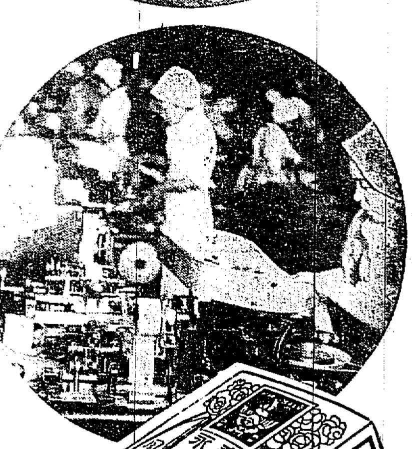
包裝機（それを一個一個包裝紙に包み美しい箱におなじみの小函に入れて市場へ送り出します）

森永ミルクキヤラメル
森永コーヒーキヤラメル
森永ミンツキヤラメル
森永チヨコレートキヤラメル

一個 拾錢 五錢

飛行機より見たる森永製菓鶴見工場

森永製菓株式會社
森永製品朝鮮販賣株式會社

―調理を急ぐ兵隊さん達―

勇士を迎へる

朝鮮部隊が擧つて 心を籠めた贈物

夜を徹して御馳走を料理 美しき兵士の眞情

内地師團の一番槍として滿洲事變に出動命をうけた鈴木旅團長統率の弘前第八師團の混成旅團は十八日正午釜山上陸を完成、釜山をはじめ大邱大田各驛に停車、官民多數の熱誠なる歡迎をうけつゝその第一列車は十九日午前七時四十三分龍山驛に到着することゝなつた、此第一列車、には鈴木旅團長をはじめ旅團司令部その他〇〇〇名の兵士を滿載してゐる。これに續いて第二、三、四と午後四時五十三分龍山着の第五列車をもつて完了するが、内地師團の一番槍として出動する弘前旅團は目下滿洲の曠野で激戰を續けてゐる朝鮮軍の混成旅團と交代するため特に派遣されることゝなつたので、第二十師團では將卒が汗と眞情をこめて獻立調理した情味豐かな軍隊の料理を贈ることゝなつた。軍隊出動の鐵道輸送に對し、通過驛所在の軍隊が自ら手をもつてこれを給養するの擧に出でたのは、實に今回をもつて嚆矢とするこれは全く戰友をきびしき滿洲の野に内地の戰友を送る朝鮮兵士の美しき眞心の發露として非常な感激をそゝつてゐる

特産物を調理した 數々の珍味獻立

贈るもの兵士 贈らるゝもの兵士

「我等の心をくんでくれ」これが弘前旅團に贈る朝鮮兵士の眞情だ 戰友を送る第廿師團では早くから給與委員を組織し十八日夜は賄兵士はみな不眠不休でも、夜を徹して料理を急いだ。大邱大田兩驛では第八十聯隊が引うけ、龍山では第七十九聯隊が擔當し、平壤では第七十七聯隊がこれに任じた。主食は申分なしの朝鮮米で副食として大邱、大田は鷄牛肉、平壤は鳥牛肉とこのほか朝鮮をよく理解して貰ふための一助として朝鮮特産物を送ることになり大邱大田はその地特産の梨を、龍山はリンゴを平壤は栗をさゝげることになつた特に龍山では内地一番槍の出動を心から祝ふため赤飯を供し、これに清酒一合をつけその御愛嬌、ソーセージ罐詰、かまぼこソーセージ、菓子等、朝鮮特名の特産品を送る。なほ龍山陸軍病院には假病床を開設し温い味噌汁を給することになつてゐる。その外赤飯の折詰包紙には滿蒙沿線日清日露戰役における戰跡を案内し國境警備の狀況朝鮮産業開發の盛事を書...

馬匹へも心遣り 温かい寢床を給養

雨と降る彈丸の中に勇士を乘せて戰場を疾驅する鈴木旅團軍馬に對してもこれまた軍人と同じく心からの歡迎をすることゝなり、龍山に到着するや直ちに第七十八聯隊では一頭宛燕麥三升五合、鹽一升、藁一貫二百目、切藁二百目、食鹽五勺をもつて給養をなすことゝなつた。なほ龍山陸軍倉庫では軍馬のため厩舍をつくり、滿洲まで心ゆくまでの温かき寢床を與へることゝなつた

派遣軍通過時間

滿洲派遣軍弘前鈴木旅團の十九日朝から翌朝にかけて龍山京城通過時刻は左の通りである

龍山驛	京城驛	部隊
午前七、四三着	午前九、一五着	旅團司令部、歩兵
同 九、〇七發	同 九、二二發	第五聯隊の一個大隊
午後〇、五八着	午後二、一一着	歩兵第十七聯隊の一個
同 二、〇三發	同 二、一六發	大隊、騎兵中隊
同 二、四六着	同 二、五八着	野砲兵第八聯隊の一個
同 二、五〇發	同 三、〇三發	大隊
同 三、四五着	同 三、五五着	歩兵第卅一聯隊の一個大隊
同 四、五三着	同 五、五五發	飛行隊本部
同 五、四五發	同 六、〇二發	大隊、通信班、衛生班

濱松の一機 大邱に不時着

【大邱電話】出動命に接して空中輸送中の濱松飛行第〇聯隊所屬の一の仕業でない...

長谷川町の夕闇に 西洋婦人を襲ふ

直ちに現場で格鬪逮捕さる べ夫人事件解決か

夕闇に府内長谷川町で外國婦人を襲つた賊が捕つた府内松月洞三二番地貿易商ワーッ氏夫人は十八日午後六時頃長谷川町某商店で二三の買物をなし、朝鮮ホテル横の路を南大門通に拔けんとして通行中、一寸人通りの絶へた間隙を利して、背後より同夫人の後をつけてゐたと思はれる二十七・八歳の朝鮮人が急にいそぎ足になり同ホテル裏門附近で矢庭に背後から同夫人を突倒して同夫人の持參してゐた現金卅圓入りのハンドバックを強奪逃走したので、同夫人は早速おきあがり「泥棒々々」と連呼した、折柄同附近を巡廻中の明治町派出所金巡査がこれを發見して件の賊を追跡、漸く丁子屋裏で格鬪の末逮捕、連行して取調べた所、住所不定金昌一(二九)と語るのみで他は口をかんして語らないが、その手口や年齡からみて去る七月六日府内貞洞で英國仁川領事ベンネット夫人を襲ひ、ハンドバックを強奪した賊とよく似てをり姓名も或は假名ではないかと折柄本町署宿直の補警部補は直接取調べを開始してゐるが、或は迷宮に入つたベンネット夫人襲撃事件も同一の仕業でないかと睨まれてゐる

連續的に空輸

【平壤電話】〇〇飛行大隊〇聯隊の戰鬪機並に爆撃機〇機は十八日正午前後より附田出發平壤へ向つたが、その中偵察機一機(八太中尉操縦、關田大尉同乘)は午後三時大邱上空を通過(風船に塞がゝつた折機關に故障を生じ同二時二十五分大邱に引返し不時着陸した因に同機は十九日未明僚機の後を追つて出發の豫定

着陸した、搭乘者〇名は無事である

水原に不時着 搭乘者は無事

【水原電話】陸軍機〇〇號機は機關部に故障をおこし十八日午後〇時〇〇分水原郡東面郭野里に不時着陸

〇〇式〇〇機は十八日午前九時半平壤飛行隊發〇〇へ向つた、なほ第〇聯隊の〇〇機〇機は近く平壤へ飛來の上〇〇へ向ふ筈

練習艦隊入港

艦隊は來る三十日仁川に入港十二月三日まで碇泊する旨朝鮮軍司令部に通牒があつた

土地を返へせ 準備公判開かる

産業會社の方は豫審終結

朝鮮産業株式會社を相手取つて百七十七萬坪の土地返還訴訟を起した咸南定平郡辛業經は第九回準備公判は十八日午後一時より京城地方法院民事法廷で判事の下に開廷、證人調べをなし來月十日を次回準備公判として午後四時閉廷したが

問題となつてゐた被告側の同社々長等各被告は終結したので、いよ〳〵長びいた土地返還も十二月十日の公判をもつて準備を終り、來春明け早々遲くも二月中旬ごろに公判を開く段取である

なほさきに背任詐欺、商法違反で豫審終結を見た同産業株式會社長韓斗、同技術堆清等の公判は十二月四日山下裁判長の下に開廷されることゝなつた

愈よ證人 瀨田博士喚問に決定す

【東京電話】殺人罪か殺人未遂罪

『女給』主人公來る

さく夜華々しく乘込 十九日から演藝館に出演

廣津和郎氏の著『女給』の女主人公小夜子、君江の兩人はけふから五日間わが社後援で京城演藝館に開く松竹レビューの一行に交つて十八日午後八時五十分京城着列車で入城、高田組田氏經營のサロンアルプスの女給連その他の出迎へをうけ同カツフエからの寄贈の花束をうけて旭町旅館にいつた

(寫眞は×印和服が小夜子洋裝が君江中央は伊藤里子その他出迎へのアルプスの美人連)

麗人慰問使 使命を了へて入城

◇大日本女子聯合青年團滿洲駐屯軍慰問班一行十名はその使命を了へ朝鮮經由歸還することになり來る廿九日午後八時五十分京城着入城翌日は京城に滯在し、十二月一日午前七時四十分京城驛發の列車で歸東の豫定である

◇京城府ではその勞を謝する爲め府内の高等女學校並に女子青年團が一行の迎送を盛んにする事となつた

かの分岐點として注目されてゐる濱口氏の死因に對する鹽田博士の鑑定を確するとは十八日の佐郷屋、松木の公判で決定、來る二十七日鹽田博士を證人として喚問公判廷で訊問することゝなつた

神札

滿洲の軍隊を慰問し

我軍部においては朝鮮軍との交代のため弘前旅團を出動することゝなりすでに出發、十九日朝京城驛を通過するがその際朝鮮神宮ではこれ等東北精鋭部隊の武運長久と健全を祈願し通過兵士に對して全員にお守を授け士氣を鼓舞することになつた

可憐の祈願

朝鮮神宮に皇軍の武運長久を祈る學校生徒その他の團體參拜で引きもきらぬが京城女子實業學校では十八日午後全生徒が神宮に參拜、十九日京城を通過して滿洲へ向ふ弘前旅團の爲に祈願をこめた(寫眞は神宮における新願の女子實業生徒)

竹添町に公設質屋

京城府では今春來竹添町二丁目に西部公設質屋を新築中であつたが近く竣工十二月上旬に開業する豫定で十八日府主任その他の銓衡を行つた

籠球聯盟戰

籠球聯盟第九日の成績は左の通りである

培材二三―一〇遞信
徽文二九―二三醫專
鐵道三三―二二京商
中央三四―一〇京電
青年會八九―一七養正

宇垣氏講演會

入城以來各方面に熱心なる挨拶を續けてゐる宇垣氏は明十九日午前七時半より丁子屋畫廊御休憩所に於て經濟の挨拶を抑ふ

全朝鮮オールサービス＝締切迫る＝あと二日

復興の龍山中學を覗く 道場が臨時教室

緊張せる生徒の勵み ローマの廢墟を思はす燒跡

(上)

好い意味にではあるが、學術にまれスポーツにその他等々相對立した若人が熱しく競ふ京中と龍中の二校が、今度の火事が取持つ緣となつて精神的に融和が出來た美はしいエピソードがある

……◇……

建物の大半を烏有に歸せしめた龍中は、災禍の直後その善後策にほんど當惑した。超スピードで燒殘りの寄宿舍や柔劍道場、理化室を改造して手際よく臨時教室を作り上げたが、ハタと困つたのは生徒の机の工面だつた

平素の一切の感情を棄てゝ龍中に同情の念を寄せた京中生、それに第一、第二高普生は龍中生が一番困つてゐる机の提供を申出でたので龍中はその好意を喜び感謝して受諾した二百の京中生が手んでに机を背負ひ列をなして龍中に行つた。その劇的シーンに瞼る者瞼らるゝ者、涙の中に受渡しを終了した近來稀に見る美はしい光景であつた

……◇……

放課時間だ。ローマの廢墟を思はせる大原燒跡の附近に、三々五々晩秋の弱い陽足を浴びて群がる生徒の心情！愛校心の發現といはうか、復興の念に燃えてゐる

……◇……

薄闇の板を仕切り不完全な教室となつてから却つて生徒の精神的緊張さが增したと鶴島校長は語る。校舍が燒けたことは大きな悲みだが、この收穫を得たことは大きな喜びである。(寫眞は燒跡近く急造した臨時教室の四年生)

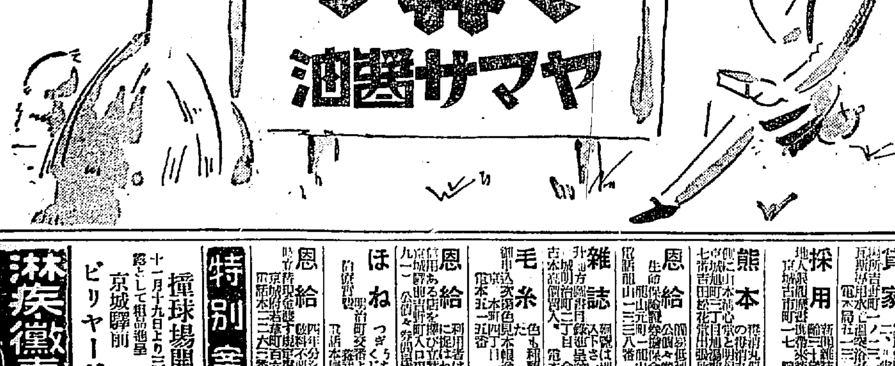

宮内省御用達
ヤマサ醬油株式會社

齒科
黄金町二丁目入口(十八銀二階)
渡邊榮齒科醫院
一電話本局七百十二番一

鞄と文化夜具入
旅行具の御用は
製造元の
高木へ
京城府本町二丁目三六 電本局二三四番
高木鞄店
京城府本町一丁目一八 振替京城二三四番
同 支店 電話本局四三九番

新品案内 カタログ進呈
電燈付券箕入 新案特許製十本入
三拍子揃つた超モダン品
大阪市北區堂島中二丁目 彩本商店 (北五三一〇)

純毛毛糸 ビーハイブ

室内裝飾設備の完備した南鮮唯一の
西洋料理店は好養軒であります
御來釜の節は是非御立寄りの程御待ち致して居ります
西洋料理 御宴會料理 洋酒食料品
釜山府本町三丁目 (電話一〇七・六二番)
好養軒
特に新鮮なる生魚を調理致します

昔も 今も
效能で賣れる
七ふく ひふみ
大阪 高津表門筋
本家七ふく伊藤長兵衛
振替大阪九七三 電南二七九

公認 東京寫眞學校
東京品川驛前
學術無料講義

ラヂオ電機材料一式卸
京城府本町四丁目六九
河浪商會
振替京城一六二二八

蓄音器修理
イトウ商會
本町二丁目 電本二八一七番

京日案内

貸家 サービス滿點　二階建 水道 電燈 附 六疊三間 家賃四十圓より 東四軒町五 電話本局二四四八番

貸家 間付二間有外に二間 二九 和洋室付 佐藤組 電話 ニノ五六九

オモ 入用年齡二十歳以上 三十五才まで 行先釜山 電話 大橋病院へ

女中 一名入用 但し内地人にして年齡を問はず 京城府松山町 電話光化門一七六七番

貸家 家賃低廉 日本趣味の家

採用 新聞雜誌通信員急採用 地人限 京城若草町 電本局七三一 中

熊本 ... 京城府本町 ... 七番

恩給 公債證書 生命保險 ... 龍山 三三八番

雜誌 入下さい 一冊 ... 京城明治町二丁目

毛糸 色も種類も揃ひまし 東京 柴田毛糸店

恩給 信用ある店を ... 京城府本町 ... 江村商店

ほね つぎ もみ 治療 明治町 電話本局三四一七番

恩給 四年分 ... 京城府若草町百六番地 西村商店

特別案內

撞球場開業 十一月十九日より三日間開業 京城驛前 ビリヤード東洋

淋疾 黴毒 痔 京城明治町 電本三〇九〇 塩井医院

凍えた花 (176)

伊藤松雄作
寺嶋柴明畫

勝敗(十二)

鶴子の翻縦は日、一日と迫つて來た。
『姿達にも出席しろといふのね?』
『あゝ―だけど姿しや遠慮しやうよ』
葉子は姉の絞服と、賀田の所へ選ばれてゐることを想つた。
『でも、お正月が出なくちやア悪いわ、姿にはいつかお姉様に頂いたドレスがあるけど、指輪がこれつきりぢやア、見すぼらしいわね、首飾りのいいのと靴が欲しいわ……』
葉子はだまつてゐた。
『明日でもシュミットさんに相談して見よう……』
『そのシュミットさん、大丈夫な方なの、よくいふ不良外人とか何とかいふんぢやアないかね?』
『いやアだ、姿にお正月をさせて頂く方なのね、不良外人だとしたつて、こつちさへしつかりしてゐりやア大丈夫ぢやない』
葉子は、から云ひ乍らも、内心の動揺は隠しきれなかつた。
(どうしたんだらう、シュミットさん、みかげダンスホールとの關係だつて、あやふやになつちまつたやうに島井は云ふし、もう二日も三日も、あそこへ顔も出さないといふんだから)
彼女はおもひきつて、横濱へ出かけて見ようかと思つた。
(さうしてお金を假りよう。お姉様の衣服を出したり、自分の装身具も買はなくちやアならないし)
『辻さんへばしらせなくとも好いかしら、お目出度なんだから、なるだけ御夫婦して出るもんだし、それに鶴子さんだつて唯つた一人の妹夫婦なんだもの』
『辻のことなんか氣にしないでよ姿、辻とは断然別れちまはうかとさへ考へてゐるのよ』
『まア……』
『だつてあんな呑氣地なし……』
『そりやア案外甲斐性のない人かも知れないけども、そんなことつて……第一お姉様に對してだつて、そんな……』
『姿にお姉様とはりあつて姿が出たつたのよ、勝つたつもりでゐた姿がね、あゝ負けた、負けた、姿この上辻と一緒にこんな生活つゞけてゐたらどうなることかと思ふわ、いまのうちなら離れだつて入つてゐる譯ぢやアなし、それに、辻の兩親は、稀に見る頑固で、姿との結婚つてものを認めてないらしいのよ、だから姿想像するのに上京すると云つておどかして見たり、歸郷しろと云つたりするのは、みんな辻を苦しめる手段に過ぎないわ。いまの中にはつきり決めてしまはなくちやア―、もし子供でも出來ちまつてはそれこそをしまひだわ……』
葉子は默つて涙を拭いた。
『あゝ、どうしてこんなに心配が絶えないんだらうね、お姉さんが離婚だといへば、こんどはあなたがそんな別ればなしを始めるし……亡つたお父様がうらやましいよ』
『―』
葉子はムッとして立上つた。
『一寸出掛けて來ますわ、おそ歸つてよ』
『まア、もうぢき暮れるぢやないか』
『だからよ、すぐ歸るつていつてるぢやないの、姿達の意志をそんなに束縛しつこなしといふ約束ぢやアないこと……』
葉子はシュミットにどうしても逢ひたいと考へた。
銀座へ出ると、とつぷり暮れた空にネオンサインがまばゆかつた。
みかげダンスホールからは、賑やかなジャズが流れてゐた。
『あ、島井さん…島井さん…』
葉子は、支配人の姿を、ペーブメントに見出すと、大聲によびかけた。
『やあ…』
(どうして?シュミットさん、今日も駄目、姿どうしても逢ひたいのよ、なんなら横濱へ出かけて見るわ』
『大變な御熱心だね―處がシュミットさん、それ處ぢやアないんだ。あとでホールへ來ることは來るがね』
『どうしたの?』
『シュミットさんと關係のある婦人が、今日午後、もう一人の男に殺されたんだよ!』
『えッ?なんですつて?誰が誰に殺されたんですつて?』
葉子はギョッとして立止つた。

圍棋新局 (二)

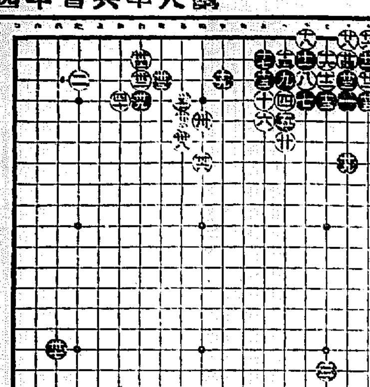

讀者らん

▲支那でさへ國難の秋を以てダンスを禁じるではないか、麻雀狂等[illegible]めよ!秋まさに國難だ(志士)▲某小學校○年擔任H女教師よ、無闇に生徒に差別をつけたまふな、みるにみかねて(往生する父兄)▲[illegible]に上映された日本の廿六聖人こそ誠に近代未曾有の名映畫だつたと思ひます僕はカトリック教を研究しようかと思ひます御親切な御方は御知らせ下さいませ(一佛教信者)▲私困つてゐるものですがどなたか御子供の雜誌の不用なのを御恵み下さる方はありませんでせうか無邪氣な子供達を喜ばせてやりたいと存じます、(子をもつ母)▲大和町正子様下記です(南大田支店内安住)▲[illegible]

今日の新刊

總督府圖書課調査

(邦文部)朝鮮社會事業(十一月號)佐藤方剛▲なでしこ(第六卷第五號)山田美男▲司民(第八十五號)[illegible]

出版界

●經濟新報(十一月)[illegible]
●新聞及新聞記者(十一月)[illegible]
●文具界(十一月號)[illegible]
●財界往來(十一月)[illegible]
●川柳きやり(十一月)[illegible]
●通商經報(十月)[illegible]
●詩作ノート(十一月)[illegible]

演藝案内

京龍館 十九日より三日間上映 怪盗龍神組

中央館 放浪の春 ポーリ 十八番斬 中村慶子 關紫好

喜樂館 源太時雨 やきもち讀本 商船學校時代

東亞倶樂部 池畔の微笑 大岡政談 激流に逆ひて スピードハッチ

大正館 ○○自慢 何が彼女を裸にさせたか 女難の與右衛門

京城演藝館 橘家太郎一行 橘家菊春 小夜子 君江

朝日座 樂天會 赤ん坊製造 味の素 弟の幸福 方便の衝突

仁川出帆豫定

阿波共同汽船出帆 利通號 威海衛、芝罘、大連行 共同丸 長山丸 鎭南浦、大連行 野口商會

鮮航同盟會 仁川支部

朝鮮郵船

クラブ美身クリーム

日ヤケ止め アレ止めに 一番よくきく

懸賞新題

=クラブ・メイロ=

【第一課題】下圖の如く三十六の假名文字で四つの正方形が重なつてゐます。

ク	ラ	ブ	ビ	シ	ン
ク	ラ	ブ	ビ	シ	ン
ク	リ	ー	ム		

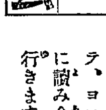

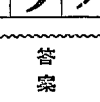

この文字をタテ、ヨコ自由に讀み合せて行きますと……

日ヤケ止めアレ止めに一番よくきく國産美身料の名が幾組か出來ます。その名と幾組出來るかをお知らせ下さい。

【第二課題】クラブ・メイロの中に四名の寫眞が入つてゐますがいづれもクラブ化粧品愛用のスターです。この中の一名以上その名を書いて下さい。(入江〇〇 高津〇〇 桂川〇〇 〇〇)

應募規定

答案用紙 クラブ美身クリーム(クラブ淡白クリーム・クラブコールドクリーム)等の函中にある用紙に左の順序で御記入願ひます。

3	2	1
クラブ美身クリームをお買求めの店名と住所 あなたの御住所と御姓名	第二課題の解答(クラブ化粧品愛用のスターの名一名以上) 〇〇〇〇〇 〇〇 〇〇 〇〇 〇〇 〇〇 〇〇	第一課題の解答(日ヤケ止めアレ止めに一番よくきく美身料の名とその數) クラブ美身クリーム 〇組

答案の書き方

答案の送り先 大阪市浪速區水崎町 中山太陽堂クリーム懸賞係宛

御注意 何枚御應募せられても構ひません。なるべく御近所のクラブ化粧品販賣店へお屆け下さい。又は開き封にして(百十五瓦まで二錢)左記宛御送附下さつても宜しうございます。右の規定は必ずお守り下さい。規定以外の解答や文字不明瞭の場合は無効となります。

締切 昭和七年二月末日限

發表 昭和七年三月末日

抽籤方法 新聞社、通信社、所轄警察署御立會の上嚴正公平な抽籤により當選者を決定致します。

素晴しい大賞品・

賞品總額 四千二百四十餘圓
當選人員 三萬五千餘名

一等	クラブ特選金時計又は上等鏡臺 並に副賞クラブ化粧品詰合函	壹組宛	拾名
二等	大家揮毫畫入羽二重肩裏地 並に副賞クラブ化粧品詰合函	壹組宛	貳拾名
三等	拾圓勸業債券	壹枚宛	貳拾名
四等	御婦人用上等洋傘	壹本宛	五拾名
五等	新式特製萬年筆 プラトン萬年筆	壹本宛	壹百名
六等	クラブ化粧品詰合函	壹函宛	貳百名
七等	クラブ煉歯磨チューブ入大・クラブ歯刷子組合せ	壹組宛	六百
八等	クラブ美身クリーム中瓶	壹瓶宛	五拾名
九等	家庭一品クラブ歯磨大袋	壹袋宛	貳千名
十等	クラブカテイ洗粉布袋入	壹袋宛	壹萬名
十一等	プラトン鉛筆	參本宛	壹萬名 貳千名

(但し賞品送料は全部クラブ本店で負擔致します)

販賣店並に御店員御優待規定は 業界各新聞紙上及び太陽堂月報紙上に發表致します

クラブ美身クリームの大懸賞募集

●ノーシン!ノーシン!!頭痛にノーシン!!!●

忍び寄る秋、身に泌む冷氣
ねびえ用心!かぜ御用心!

ハカリ印の
ヘブリン丸

かぜの藥と名が付けば、何でもよいと思ふのは大きな間違です、胃腸を害せず、心臓を保護し、頭痛を鎭め、副作用なく、穏やかにねつを下げるハカリ印のヘブリン丸こそ眞のかぜ藥であります
二十錠(三十錢)より、各藥店にあり

大阪市北濱 參天堂株式會社

毛布!!即賣?月賦? 日本毛布